朝鮮日報 朝刊
本紙朝夕刊十二面
編輯兼發行人 方應謨

社說 獨逸植民地返還問題

一

獨逸나치스政府는 爆彈外交에 依하야 去今數三年間 賠償問題의 解決, 라인란드의 進軍, 軍備平等權의 回復等 着着 나치스政權出現當時의 主張宣言을 實現하게 되엿는데 히틀러 總統은『余의 鬪爭』에잇서서 나치스政府의 今後鬪爭이 舊獨逸領植民地奪回에 잇는것을 暗示하엿고 昨年九月의 뉴른베르히 나치스黨大會 宣言에잇서서 獨逸民族의 植民地回復熱을 强調하엿는데 此에對하야 英佛 特히佛蘭西政府는 나치스政府의다음爆彈宣言은 植民地返還要求일것을 確信한同時에 그時期가 在邇한事情을 察知하고 此에 制先하야 昨年末來로 豫期되는 다음爆彈宣言의 緩和工作에 盡力하여오든바 新年에 드러와서 그工作은 一層具體化하게 되엿다 即 佛國政府는 英政府의 諒解를 求하야 所謂『歐洲政局의 全般的處理』를前提로 原料資源및 植民地返還을 考慮할 用意가잇다는旨를 獨逸政府에 非公式으로 通達하고 伯林駐箚佛國大使 퐁세氏를 通하야 交涉을거듭하여 왓는데 同大使는 十二日巴里에 歸還하는同時에 巴里駐箚獨逸大使웰지伯이 伯林으로 歸還한 結果 交涉은 其具體化하게되엿스며 또 植民地再分割論의 急先鋒이오 經濟上으로 히틀러總統의 代辯者인 솨하트博士가 巴里萬國博覽會 獨逸館定礎式參列名目下에 近日巴里를 訪問하리라하니 交涉은 一層더 進展될것으로 보인다。

二

植民地分割論이 國際政局에 擡頭論議되게된것은 世界大戰의 媾和條約인 베르사이유條約締結當時 米大統領윌손氏의 秘書로活動한 하우스大佐가 再昨年九月十四日附의 米國週刊雜誌 리버티ー誌上에『國家間의 新政策을 要望』한다는題材下의 世界植民地의 再分割을强調한 簡單한論文이 실린데基因한다。그後 英國前藏相스노덴氏及 同前外相 호어氏의 國際資源分配論, 論評家 랄시ー뮤어氏及勞働黨首 랜즈베리氏의 植民地資源의 國際化 特히委任統治下地域資源의 聯盟管理說等이 發表되엿슬뿐아니라 日本에서도 近衛公의 하우스大佐에對한 答辯論文, 廣田外相(當時)의 資源分配에 關한 言明의 英政府通達等이잇서 本問題는 漸次 理論的領域으로부터 實際的政治問題로 化하게되엿다。

하우스大佐의 論旨를 要約하면 現下 情勢下에 國際社會의 平和를 確保하려면 英蘭的領土再調整을 斷行하지안호면 안될다, 即 英, 米, 佛, 蘇의 四個國(가진나라)은 世界現狀에 相應한 條件으로 日, 獨, 伊三個國(가지못한나라)에 對하야 此等 諸國이 主張하는 植民的資源要求에 對하야 어떠한 方法으로든지 그所持分量을 分與하지안는限 現下의 混沌狀態는 一層 더 惡化하여갈것이다 하는 것이다。

三

以上은 根本原則的 理論이어니와 現在 歐洲의 混沌狀態는 이原則에 對한 實際的作用에 由[…]線한것이다。伊太利의 에디오피아征服도 此에 基因한것임은 勿論이지마는 昨今 西班牙叛亂을 國際化하고 獨伊兩國 特히 獨逸正規軍의 西班 모록코占領說도 亦是 此에 基因한것이다。그리고 이러한 國際的危機는 過去現在에만 잇는것이아니라 將來에잇서서도 繼續不絶할것이다。此에 對하야 特別히 더만흔 不安을 느끼고잇는 英佛、特히 獨逸과 犬猿的關係에잇는 佛蘭西는 獨逸의 挑戰的 態度를 緩和하기爲하야 制先自進하야 그植民地를 開放하야 必然的推勢로보이는 歐洲動亂을 未然에防止하려는것이 昨今具體化하려는 獨佛交涉의 裏面事情이다。이와가튼 佛蘭西政府의 態度로 모록코問題도 解決될모양이오 其他여러가지點으로 獨佛關係는 顯著히 緩和되엿다이잇다。그러나 實際交涉에 잇서서는 許多한 難關이 遭遇될것이다。即 佛國에서 어떠한程度의 讓步를할는지도 問題이지마는 英國輿論은 아직植民地讓渡에 贊成치안흘뿐아니라 […]關係로 그러케容易히 實現될可望이보이지안는다。또 나치스獨逸이 어느程度의 政治的 讓步를 주게될는지 疑問이며 비록 口頭로는 文書上으로 政治的讓步를 約束한다하드래도 國際信義가 지켜지고 實力行使가 正當化되는 이時代에 성부른 經濟的讓步에對한 援助는 나치스獨逸의 軍事的野心을 一層더 助長하게될것이므로 이것으로써 英佛兩國이 高枕安眠하게되리라고는 생각되지안는다。그리고 獨逸舊植民地의 解放交涉에 依하야 設或 對獨關係는 一時安定된다 하드래도 日伊等諸國關係가 解決되지안는限 國際政局의 安定은 期待할수는업슬것이다。

尨大豫算非難코 政民兩黨修正決意

今日官廳事務는 非能率的! 無用官吏增員反對

【東京電話同盟】三十億四千萬圓에 達하는 空前의 尨大豫算案內容은 軍事費의 跛行的增加를 隱蔽하기爲하야 國防費以外에 不急不用의 費目을 計上하엿다는 非難은 貴衆兩院을 通하야 자못深刻하다 特히 政友會는 이點에 着目하고 豫算問題를 드러 論難하려는것은 極히 注目할만한것인데 今回의 尨大豫算이 成立된結果 物價의 奔騰을 招致하야 國民生活에 脅威를 與할것은 明若觀火한事實이다 그리고 今回의 豫算이 通過될時에는 官吏가 約二萬이 增加되고 俸給費의 增加 恩給費의 增加等 國家財政狀態에 累를及할바가 甚大한바 이미 大藏省에서 稅制改革에 伴하는 約七千人의 稅務官吏를 增員하야 全國各稅務署에 配置하고 더욱大都市所在稅務署員의 充實에 要할經費七十七萬五千圓 金融機關의 監督擴充에 要할 經費九萬六千圓을 計上하고 各其該官吏의 增員을 計畫하고 잇스며 其他內務省의 保健及救護施設擴充에 伴하는 職員의 增加, 司法省의 判檢事其他職員의 充實 農林省의 農産物檢査國營實施에 要할關係官의 增員 內閣總務廳 人事局創設 貿易局外局設置等 其他를合하야 一萬二千人이 增加되고 元來國運의進展으로 官廳事務의 增加는 認定하나 今日의 官廳事務처럼 非能率的인것은 업스므로 이를解消하고 能率增進을 圖할必要가 잇다고 主張하고 이에對하야 嚴密한 檢討를 加할必要가잇다함으로 齋藤內閣以來 豫算案에 對하여는 恒常政府原案을 承認하야 一錢一厘라도 修正을 加하지안튼 政民兩黨도 今回에는 어느程度의 修正을 加하려고 着着準備를 進捗하고잇다(寫眞은 政民兩黨總裁)

黨出身閣僚撤歸 民政黨側서論議

現內閣의外交失敗는旣定事實 十四日有志代議士會

【東京電話同盟】民政黨少壯有志代議士로 組織된 五日會는 十四日午前十一時부터 新橋東洋軒에 會合하얏는데 淸水(留) 太田 松田(正) 松田(竹) 武智 加藤(鯛) 一松 最上 長野氏等을비롯하야 四十餘名이 出席하야 爲先 淸水氏를 座長에 推選하엿다 同氏로부터 再開 議會도 切迫되여 各派의 動向을 窺知하건대 外交問題에 對하야서의 動向은 活潑하고 深刻한 形勢를뵈이고잇다 我黨에서도 中堅派는 政友會와 聯合하야 猛運動을 開始하랴고 하고잇다 五日會에서도 이形勢에 鑑하야 何等 善處하지아니하면 아니되다생각한다 多幸히 余는 今日午後三時부터 本部에서열리는 幹部會에 出席할터임으로 本會合의 經過에 對하야 詳細히 報告하고자한다 諸君때 各其忌憚업는 意見을 開陳하기바란다 고 人事를 述하고 다음外交問題에對하야 各其意見의 開陳이 잇섯다 其後生方大吉氏로부터 現內閣의 外交失敗는 바야흐로 疑心할 餘地가업다 再開議會劈頭 外相不信任決議를提出할라는 形勢가잇는데 五日會에서도 이와步調를 가리하야 進行하는것이 如何하냐 고 强硬態度를 示하엿다 다음 野田武夫氏로부터 今議會의 重要案件은 單純히 外交問題에 끄치지안코 稅制改革, 電力管理案等 諸般重要問題가 山積하야 잇스므로 外交問題만을攻擊目標로進行하는것에는 贊成할수업다 特히外相不信任案은 結局內閣不信任案이될것으로 閣僚二名을내세우고잇는 我黨의立場으로서 外相의 不信任態度를 取하는것은 穩當치안코 또귀래여 如斯한 處置를取할라면 爲先我黨閣僚의 撤歸를 行한後가아니면意味가업다 고 自重論을述하고 森田象道氏로부터 現內閣의 外交失敗는 旣定事實이므로 只今野田君의 意見에 基하여 故에 閣僚撤歸를 協議하도록 幹部에 進言하는것이如何하나 고强硬한 具體的意見도 잇섯스나 實否兩論이 論議되여 結末을 지우지못하더니 松田(竹) 松田(正)漢部諸氏等보다도 强硬論이 有力하야 閣僚撤歸를 幹部에 進言하도록提議하고 淸水氏는 同日幹部會에 出席하야 五日會의 意向을 幹部에 進言하기로하고 散會하엿다

各界中堅網羅해 新政治團體結成

【東京電話同盟】貴族院議員大藏公望男 東北興業會社總裁 吉野信次 議正雄代議士、池田宏、道家齊一郞等諸氏間에 過般來國策의綜合的研究를 目的으로하는新團體結成이 準備中이엿든바 今回『國策研究會』이란 名稱下에 會가成立되엿스므로 來二十四日第一回總會를 開催하기로되엿다。同會는 政界、官界、實業界等各方面의中堅分子를 網羅하엿다

印度洋을건느며 ③

歐洲가는길에

白麟濟

이 同故鄕의 親近性가티 누구나 가질수잇는 幸福된 챤스를 善用할줄을 모르고 도리어 地方熱이니 便派니하고 가장劣等한 觀念을 부치가지고 濫用하고잇는 一部 우리의 同胞를 생각하면 남을보기가 부끄럽습니다。日本內地사람을 無條件으로 稱讚하는것이 아니라 只今 이배에 가리라고 가는 四十名內外의 人士들과 同船相交하야보고 日本文化도 어지간히 向上發展되엿슴을 부러워합니다 勿論一等손님들이라 比較的 上層文化를 代表하는便이겟지만 여러날 同船生活이면 大槪낫치 그敎化程度를 나타내고야 마는法에 비추어보아도 그 洗練되고 敎養된 常識化한 紳士道가 제법훌만하다고 생각합니다 英、米、墺、佛、獨、알젠틴等의 西洋사람이 男女兒 合하야 十七八名 日本內地사람이 各界人士合하야 男女兒 二十二三名 中國人一人 暹羅海軍大佐二人 朝鮮사람나一人의 멤버이오매 日本內地사람이 가장 敎化가 노파 보입니다 그이들은 新嘉坡到着前夜에 新嘉坡에下船하는 紳友人九名을 送別하는 […] 表齋藤氏等을 送別하는意味로 昨夜에 學士會員여럿섯는데 두會合이 다훌륭한紳士的이오 洗練된 最高文化人의會合이엇다고나 할것입니다。

上海서는 想像하든배 보다는 複雜만하고 整頓되지못하고 色彩나 構造가 敗價低級한便이고 洗練高尙하고 高價永久的이못된다고 印象바든 亦是다른데 類例가업슬듯한 一大國際都市를보앗습니다。柳韓洋行支店의 柳明韓氏와 金氏가 船面에 마저주심이 大端히 반가웟사오며 꼿自動車로 事務所로가서 제外戚되는 李貞根君의 집을 여러곳으로 차자주신것도 고마웟습니다 終日李君과韓氏가聯合하야 上海一覽을 풀고로히 시켜준것과 밤에 李君의自宅에서 여러親戚들과가리 李君과 그妻兒가 미리부터 丹念準備하얏든 明月館料理보다도 훌륭한 饗饌料理를 여러날만에 맛나게 갑게 기쁘게 待接바든것이 잇지안케 고맙습니다 上海를떠나 香港、新嘉坡等을 지나면서 더기피 이上海에서 바든印象이 바로갈게 생각되얏습니다 가장 놀라운것은 日本사람의支那、南支那 더나려가 新嘉坡를 入口로하고 活動하는 馬來 濠羅 南洋群島에 對한 貿易 鑛山 其他經濟的活動이 想像外로 活潑하고 本格的인것입니다 上海에서는 市街에 陸戰隊가잇고 黃浦江의處處에 大小軍艦이 잇고 吳淞아래 바다가리로는 揚子江口에는 巨艦이두셋이나待機하고 잇는等 外面에낫타난 勢力만하야도 宏壯하지만 香港서부러는 全然日本의 軍艦은勿論 다른 아모 政治的 軍事的勢力이업는데요 反對로 處處에 英艦이 配置되고 艦隊가 다보이고 飛行機가 不絶히 多數히 떠도는等 英領의 어마어마한 軍事的防備를 우리가 門外漢이라도 容易히 짐작할수 잇습니다。얼는보기에 香港과新嘉坡는 實로 萬軍難攻의 裝備가되엿는것가탓습니다。香港은 實로 阿片戰爭以來의 良港의 英人의施設이라 天然良港인데다가 國力을 傾到하야 […] 永久的百年의計畫세운痕跡이 歷然하오며, 人工的으로 建設한港口、市街、山道、其他大陸交通의施設이며 軍事的施設等 堅實하고 華麗하고 宏大함이 英國의 國力을 示하는듯이 完備하얏다고 생각되엿습니다 遠東의 寶庫 大支那를 料理하는 足著地로의 面目이躍然히 보이오나 全體로하야 規模가 크지못한것이 恨일것입니다 […] 新嘉坡는中心으로한 英國海峽植民地의 […] 더完備한 後障이 뒤 […]

二十九日인데 아마陰曆望日인가 싶은날인가봅니다 船尾의 地平線위에 둥근달이 소삭사오며 마서울서는 中天에 떠오른저달을 지금 보실것입니다 月夜는 참말想像以上으로 끔찍壯합니다 今夜 午前一時에 左舷地平線上갓가히 南極星(서던크로스)이 한數十分동안낫타난다하야 그것을 보겟다고들 야단이외다。明朝六時中에 콜롬보에 入港될 豫定이오니 이번번치못한 記錄이나마 꼿을 못맺고 今夜에投函하여야 되겟기에 爲先여기서 擱筆합니다 旅行紀行도아니요 무슨 隨筆도 아니오 이롱지올수 업는 나와가튼 門外漢이오 經驗과 準備가 업는 游覽者의 處女眼에 빗초인 斷中印象記를 미리 짐작하시고 보신다면 도로혀 興味잇게 녀기실이도 잇슬지 모르겟사오니 先生이 適當히 添削하야서라도 어데다 揭載해주시면 고맙겟나이다。只今 편지를알리는 […]이들린니다 午後七時 오늘이 十一月[…]

十四日有志代議士會

솨博士巴里行中止 但獨佛交涉은繼續

【巴里十四日發同盟】伯林駐箚佛國大使퐁세氏는 巴里歸着後 外相비스첸 商相等과 會見하고 獨佛間의 通商協定案에 對하야 協議를 遂하고잇는데 協議의 一段落을 지우는同時에 交涉은 마침내 具體的段階에 들어갈것이라고 推測된다 PNB通信社는 十三日午後 獨逸經濟相 솨하트博士는 巴里訪問을 中止하얏다는旨를 發表하엿는데 佛國政府側에서는 조곰도 有意한 態度를 보이지안코 當初부터 솨하트博士의 巴里訪問이 實現되리라고는 豫想치안핫다고한다 日中에는 솨하트博士來訪如何에 不拘하고 通商條約問題에 對하야 獨佛兩國政府가 目下折衝을 進行하고잇는것은 事實인데 消息通側의 推測하는바에依하면 通商交涉이 一段落을 지울것이라고 豫想되면 솨하트博士가 巴里에出張하야 直接으로 協商할豫定이라한다 交涉內容은 單純한通商條約에 限定되여잇지아니한 獨佛間의 一層全般的經濟會議가 開始될것이라고 報道하고잇다

헐國務長官 平和會議로부터歸還

【紐育十三日發同盟】부에노스아이레스米洲平和會議에 出席하엿든 헐國務長官以下 米國代表一行二十九名은 十三日汽船사장그로스號로 紐育에 到着하엿다 헐國務長官은 即時汽車로 華盛頓에 向하엿는데 米洲平和會議의 印象에 對하야 左와如히말하엿다 會議는 只今까지 西半球에서 開催된會議中 가장重大한것이엇다 會議의 重要性은 今後時代의 推移와 함께 漸次增大할것이다 會議에서 米洲各共和國의平和維持를 爲하야 協力을 誓約하엿는데 이것이 歐洲에 影響을與하야 戰爭의危險을解消하기를 希望하야 마지안는다 會議의最大成果는 滿場一致로 平和機構를 設置를 決하고 이를 有効한 協議機關으로 하기爲하야 機關을 確立한것이다 其第一目的은 米洲諸國間의 戰爭을 防止함에 잇는데 米洲諸國은 同時에 이機構에 依하야 米洲平和에 脅威를與할 戰爭이잇고 또戰爭이 米洲以外의 地域에서 이러날境遇에도 利用하기로 意見이一致되엿다 이다

叛軍武裝漁船 英汽船에停船命令

【倫敦十三日發同盟】英國船부랏밧號는 十二日深更 西班牙南端 푸엔테라비아附近에서 西班牙叛軍의 武裝漁船으로부터 突然停船命令을 바덧다 但英國巡洋艦사섹스號는 即時 現場에急行하야 武裝漁船을 追拂하엿스므로 부랏밧號는 無事히 航行을 繼續하야 지부랄타르에 入港하엿다

汪精衛氏마지한 奉化會議注目

國府改造問題도協議

【上海十四日發同盟】今日上海에 到着한 汪精衛氏는 一兩日中 奉化에 赴할豫定인데 奉化에잇는 蔣介石氏에게는 張學良、宋子文氏等 南京西安交涉斡旋에 當하고잇는 多數要人이 參集하여잇스며 또汪氏와 孔祥熙、黃紹竑、張羣陳公博氏等도 同行하야 奉化에 赴하기로 決定되엿다 汪氏를마지하야열리는 奉化會議는 國民政府의改造 中國今後의對內外根本方針等을協議할것으로 推測되며 그結果는 자못注目되고잇다

淸津水原兩處에 大工場設置決定

【東京電話同盟】大日本紡績에서는 增資後의 事業計畫에 關하야 調査中이든바 十四日新規事業計畫을 如左히決定 今年中에 建設을 完了할터이다
一、朝鮮淸津에 敷地三十萬坪에 人絹工場을新設
一、朝鮮水原에 棉花織物工場을新設 敷地六萬坪 設備四萬二千錘織機千臺

敎諭檢定試驗合格者

【東京電話同盟】擧行된 第十五回師範學校 中等學校 高等女學校 敎諭檢定試驗合格者는 十四日發表되엿는데 關係分은 如左하다
▲修身 朝鮮 只野尙
▲國語 同 田中次夫
▲同 同 小山金重
▲地理 同 池田康造
▲英語 同 朴術晉

南總督地方視察

南總督은 昨年에 이미視察을 終了한 咸北 江原兩道를除하고 地方巡視次로 來二十日頃 京城出發 三月中旬頃까지 平南北을 筆頭로 各地方을 觀察하기로되엿다

統一力說의談話 汪氏佛租界에서發表

【上海十四日發同盟】上海佛國租界의 蔣氏邸에 들어간 汪精衛氏는 十四日 書面으로서 中國統一을力說한 談話를發表하엿는데 그內容은 如左하다. 余는 昨年十二月廿二日 쥬네브 今年一月六日 新嘉坡 同十日 마닐라 同十二日 香港에서 그때그때談話를發表하엿는데 그以外에 新聞으로發表된것에對하야는 責任을지지안는다 그中重要問題로 決定을기달릴것은적지아니한데 余는 中央當局과 詳細한協議를하기前에는 單獨으로 意見을發表하고자 생각하지는안는다 이點을諒承하기바란다 다만最近感想을말할뿐이다 余는 滯歐數個月동안 身病治療關係로 國民政府및 各方面과 接觸하자못하엿다 그러나 友邦은 中國의直面하고잇는 困難에對하야 자못同情을가지고잇고 또中國이 生産과 進步를 求하고잇는데對하야크게期待를 가지고 마음을 든든히 할수잇섯다 歸國途中新嘉坡、마닐라、香港等에서 居留民과 會見하고 또余에보내준 新聞을 읽어엇는데特히 感慨無量한것은 國民의 誰某를不問하고 中央地方이 모다 認識을가티하고 主張을가티하며 苦樂을함께하고자 主張하고잇는것이다 진실로 孫總理의親愛、精誠의 敎訓은偉大한것이다 中國當面의 急務는 窮乏打開에 잇다 窮乏은民力으로써回復될수잇는것이다 民力增進은窮乏打開力量을 增進시킨다 그리고 그養成方法은 精神的物質的兩方面의 努力에잇다 中國의國力을振興은 民力의 窮乏에잇는 故로二般人民은 生活條件을改正하고 그機構를 改善하는것이 目下의中國國民의 活路이다

外交失敗에對해 政友도强硬態度

稅制改革案檢討修正도決意 新年最初幹部會에서

【東京電話同盟】政友會는 十四日午後一時부터 總務會에 繼續하야 初幹部會를열고 鳩山 中島 濱田各政務官 各顧問 安藤幹事長以下 各幹部가 出席하얏는데 十五日午後一時부터 各派交涉會를열고 小會派가提出한 外交政策에對하야 協議하기로되엿다 고報告한後 明十五日 院內總務會에서
一、現內閣의外交失敗는 擁護할수업는事實이므로 黨으로서 叱責하야 糾明을 行할것
一、稅制改革案에對하야는 嚴重한檢討를試하야 修正할點은私情엽시修正할것
等決定事項을 報告說明하고 全會一致하야 이에賛成하야 强硬態度로서 議會에臨하기로決定하고 繼續하야 廿日 黨大會에서 行할 鈴木總裁演說草案을協議하고 三時半散會하엿다

人事·集會

▲佐佐木行雄氏 內務省社會局社會部勤務로 轉任人事次來社

株式 夕刊後市 十四日

◆朝取 ◆

銘柄	後引	高價	低價
朝取	[illegible]	[illegible]	[illegible]
朝新	[illegible]	[illegible]	[illegible]
鍾新	[illegible]	[illegible]	[illegible]
大新	[illegible]	[illegible]	[illegible]
東新	[illegible]	[illegible]	[illegible]
日產	[illegible]	[illegible]	[illegible]
同新	—	[illegible]	[illegible]
日鑛	—	—	—
北紙	—	[illegible]	[illegible]
朝石	—	[illegible]	[illegible]
鋼管	—	—	—
日魯	—	[illegible]	[illegible]
同新	—	—	—
商船新	—	[illegible]	[illegible]

◆大阪短期◆

銘柄	後引	高價	低價
大新	[illegible]	[illegible]	[illegible]
鍾新	[illegible]	[illegible]	[illegible]
日產	[illegible]	[illegible]	[illegible]
東新	[illegible]	[illegible]	[illegible]
日鑛	[illegible]	[illegible]	[illegible]
淺新	[illegible]	[illegible]	[illegible]
帝人	[illegible]	[illegible]	[illegible]
同新	[illegible]	[illegible]	[illegible]
日窒	[illegible]	[illegible]	[illegible]
日魯	[illegible]	[illegible]	[illegible]
鋼管	[illegible]	[illegible]	[illegible]
郵船	[illegible]	[illegible]	[illegible]
東電	[illegible]	[illegible]	[illegible]

◆大阪短期氣配◆

銘柄	
大新	二九八〇〇(不變)
鍾新	二三六八〇(不變)
日產	一八二二〇(不變)
東新	一五九五〇(二〇高)

◆大阪長期◆

銘柄	後前	後引
東株	[illegible]	[illegible]
鍾紡	[illegible]	[illegible]
大株	[illegible]	[illegible]
日糖	[illegible]	[illegible]
郵船	[illegible]	[illegible]

綿糸 ◆大阪綿糸◆

限月	後前	後引
一月	[illegible]	[illegible]
二月	[illegible]	[illegible]
三月	[illegible]	[illegible]
四月	[illegible]	[illegible]
五月	[illegible]	[illegible]
六月	[illegible]	[illegible]
七月	[illegible]	[illegible]

棉花 ◆大阪棉花◆

限月	後前	後引
一月	[illegible]	[illegible]
二月	[illegible]	[illegible]
三月	[illegible]	[illegible]
四月	[illegible]	[illegible]
五月	[illegible]	[illegible]
六月	[illegible]	[illegible]
七月	[illegible]	[illegible]

生糸 ◆橫濱生糸後引◆
當限九五〇〇 先限九三五〇

人絹 ◆各地人絹後引◆

	當限	先限
大阪	九〇〇	八七六〇
東京	八九九〇	八八二〇
福井	八九七〇	八七〇〇

000767

血液循環を良くし 汚血を除きて强軀になる研究

病弱·貧血·厥冷症의人은이것으로甦生

輸血에도쓰는 植物成分이야이

××筆者×× 는여기서 아주新奇하고 最近特히 智識階級間에 愛讀者가 만흔 植物호르모劑ネオネオギー의效果에對하야 諸者에게 한말삼드리려고한다。

××貧血×× 의原因은, 病中病後의衰弱, 腎臟病, 結核, 黴毒, 其他血液循環의 障碍等을列擧하게되는데 原因은 엇던데잇든지間에 貧血이되면, 이후의寒氣에는 激烈한厥冷을 感하게되고 所謂冷症을 어더서苦痛을맛게된다。特히婦人에

輸血이 盛行하게되엿以後로 얼마나 만흔瀕死의地境에잇든 病人과 重傷者를 救하는지 이루헤일수 업슬것입니다。

××그런×× 데 이처럼文字 그대로의感謝한 起死回生의血液이지만은 現在生存하여잇는人間의體內에서 이것을求하게됨으로 輸血을要할境遇에 血液을提供하여주는사람이 업든지 또잇다고할지라도 血液型이 다르다는理由로서 輸血을行할수업게되야 救援할수잇는生命을 救하지못하는例도잇다。萬一人間의血液을代身할수잇고 그우에輸血과同一한效果를 어들수잇는엇더한物件이잇다고할것가트면 이야말로 人類의非常한福音이라고 할수잇겟는데 요새外國에서는植物의成分(葉綠素)을輸血에代用하야 大成功을어덧다고報告하엿습니다。

××이것×× 은葉綠素와血液이化學的으로가든生質을가젓고잇는點에서 發見되것이다。그러나여기서는 엇더케 이兩者가類似하냐고하는學術的問題는論치안키로하고 如何間葉綠素가輸血과가튼効果를엇게되엿슬뿐아니라 結核性貧血과消化器性貧血에도神奇를 効驗을 나타내게되고 다시不治라고하는痼疾에까지도非常한好成績을 나타냇다는것을記錄하여둔다。

××궤그×× 러나면, 起死回生的인人間의血液의代用이되는葉綠素가 生成함에는, 植物호르몬이라는物質이重大한役割을演出하는것으로서, 葉綠素와 植物호르몬은끈으려야끈을수업는密接한關係가잇다。

하게衰弱이回復된다。여윈사람이 살찌게되고, 特히여러가지原因으로貧血되는사람이服用하면, 蒼白한얼굴에紅色을비치나타나고, 貧血患者特有의倦怠感, 頭重頭痛, 四肢의厥冷이낫는다。게다가反應이速하야, 結核과消化器의疲弊에도良劑로조타。

이러한效果가, 어찌하야植物호르몬에잇는것인가。只今까지의榮養劑와强壯劑等은勿論, 結核治療劑와胃腸專門藥보다도훨신조흔効果를期待하게되는것은大體무슨까닭일가, 하는疑問까지도잇섯는데 筆者는이疑問을풀기爲하여서도, 前記의輸血의이야기를들어내게된 것이다。

ネオネオギー라는藥物은、이植物호르몬에、다시비타민의ABC

◇……◇

DE及活性헤ー궤를配合하여잇다 그럼으로ネオネオギー를服用하면 胃腸의炎症과弛緩이낫고、消化吸收力이든든하여지는同時에、이藥을體內에多量의榮養素가含有하엿슴으로、血液이增加되고、血行도旺盛하야、딴사람처럼健康하여지게 되는것이다

男子나婦人네를 勿論하고、血液을더하게하고、血行을旺盛하게하고、血液內의毒素를除去하야、참으로健康하게되는데에는、酷寒이迫到한이때에、하로밧비 植物호르몬劑ネオネオギー를 服用하시요。

◇購入의注意◇

이神奇한作用을가진 ネオネオギー의價格은 三百六十個入約一月分量一圓五十錢、德用이三圓、九圓으로 全國藥店에잇는데、近時同一名稱의 巧妙한模倣品도잇는故로 購入하실때는 注意하시옵 直接送藥을 希望하시는분은藥書로 創製元인 東京市小石川區關口大瀧一〇六 日本微生物研究所에 申込하면 送料不要代金引換으로 嚴重히荷造하야急送합니다。但海外殖民地는 振替東京五六八一二番에拂込할것。
(NN3D—190)

植物ホルモン活用 ネオネオギー

愛用謝恩 壽翁富久紗贈呈

ネオネオギー・コドモネオギー一瓶마다一枚式添付

全國藥店에서一齊贈呈(卅萬名限)

創立以來三十餘年間, 治療界의進步와 一般健康增進과를念願으로하야 專心努力하여왓는데, 筆者의自信을가지고 發表한植物호르몬劑ネオネオギー는, 多幸히 우리의誠意와本品의眞價를 널리認定되게되여 念願의一端의成果를엇게된것은 實로無上의欣快로 생각하는바입니다。여기發表後滿三個年을마지함에當하야 愛用者各位의支援하심에 多少의謝意를表하는意味에잇서서 長壽로써富를니는壽翁富久紗를 贈呈하는바올시다。

日本微生物研究所敬白

西森島老婆의 慘殺事件大團圓

十四日午後五時頃東大門署長發表

지난十일오후아홉시부터 열시사이에 서뚝도리에서 홀로살고잇든 용전도모에(六十)는 무참하게도 피투성이가되여 얼굴을 알아볼수업슬만큼 잔인무도하게도 참살을당한후 범서읗수일, 그동안 동대문서를 위시하야 경찰부형사과에서도 불면불휴의활동을계속한결과 혐의자로잡아너헛든 열한사람중에서 두사람, 즉 연자근문(延自斤文)(二一)과 옥태영(玉泰榮)(一八)의범행이 확실한것을알앗고 이로써 엽기적(獵奇的)흥미를느끼면서도 다소의불안을 가지게하든 시민으로하여금 우선 안심하게하엿는데 잔혹하고 잔인한 이범행을하게된 전후전말은 다음과가타하며 이로써 대단원을지엇다고한다 그런데 이사건에대하야 十四일오후다섯시에 동대문서장의 담화형식(談話形式)으로 대략다음과가튼발표가 잇섯다

"포푸라"몽둥이로 얼골을이겨죽여

延의敎唆로玉少年이下手

범인은 고양군 뚝도면 서뚝도리(高陽郡纛島面西纛島里)一백오십륙번지 연자근문(延自斤文)(二一)과 가튼면 동뚝도리(東纛島里)삼백륙십사번지 리금옥(李今玉)의집에잇는 옥태영(玉泰榮)(一八)으로판명되엿다 범행시간은 대략 十일오후아홉시부터 열시사이에 발생한것으로 추측한다 그리고옥태영이 직접살해하엿스며 그는살해당시에 맞춤그현장에잇든『포푸라나무 몽둥이를 가지고 피해자용전도모에』의 얼골흙의이 돗이따리여서 죽게하엿다 죽인후는 살해현장인 피해자의집압길에 전긔나무몽둥이를 버리고 자긔집으로 도라갓다 그때연자근문은 자긔가 잠자리로 정하고잇는 그집겻방에 누어서죽이는것을 기다리다가 살해현장을 가본후 근방미판(尾阪)의집에가서그집안 주인에게방금『용전도모에』의집에 도적이 드러와서 용전도파를 죽이엿다고 알리엿슴으로 근방사람들이 모혀들어 동일오후 열시사십분경 그곳주재소에 알리엿다

(사진 상은 연자근문 하은 옥태영=일명 근창)

延과玉少年의 利害關係

그리고 옥태영과연자근문의사이는 전부터 대단친한사이엿든데 옥태영은 삼년전부터 피해자의집에서 날삯으로 품파리를하게되엿는데 그때부터 연자근문의미테서 옥태영도 농사일을 가리하게되엿다 이리하야 그들의사이가 점점친분이 잇게되엿든바 옥태영의집생활은 종래부터 빈곤한탓으로 이사정을알아는 연자근문은 옥태영을식히여서 피해자를죽이려고하야 옥태영에게 피해자를 죽인후는 그소유토지를합께 소작하기로하고 그런다면 다소너의집생활도 나어질터이라 꾀여서 전긔와가티 옥태영이가 피해자를 죽이엿다 물적증거는 범행당시 사용한『포푸라』나무몽둥이 한개가잇다

그들은어째서 老婆를죽엿나?

피비린내나는그罪狀

그러면 옥태영일명근창은 어찌하야 용전도모에를죽이엿든가? 그원인은 지금부터 약십이년전 피해자용전도파는 년부이민소작료(年賦移民小作料)를 갑지안는다고하야 동척(東洋拓殖)으로부터 이민계약(移民契約)을 해제당하고 순전한 소작계약(小作契約)을맺고 농사를계속하엿다 그소작료는 약이백원가량이다 그러나 그후 그소작료도 다 갑지못하고 생활이대단 곤난하엿다 지금부터 약십년전에 연자근문은 피해자의집에 처음에는일꾼으로 삼년후에는 머슴으로 그집농사일을 하게되엿다 그리다가 삼년전부터 연자근문은 로동력을 피해자는 토지농구(農具)를 제공하야 공동으로 피해자의 소작지를 소작하기로하고 추수는 절반식 노누기로 하엿다 그러나 그해제작년부터 수재로 말미암아 추수가 형편업서 쪼리서 생활곤난이더 심하게되엿다 그리하야 피해자는 일시는 중국사람 당수충(唐壽宗)에게 일년에 약사백원의 소작료를받고 자긔의소작지를 그사람에게 소작주려고한·때도잇섯스나 연자근문은 우서워하야 그것은 중지하고 전대로 농사를짓기로하엿다 그후 작년에 이르러서 동척에서 소작료를 갑지안흠으로 용전도파의 소작지를 빼앗겟다는 통지가 왓슴으로 체납된 소작료는 피해자가 주선하야 갑기로하고 비료갑 기타 농사지을 돈은 연자근문이가 주선하기로 되여 연자근문은 그의형 연문이(延文伊)의 집을 가튼 동리에사는 일본내지인 산전모(山田某)에게 저당잡피고 현금이백원을 채용하엿다 그러나 일편피해자의 주선이 잘되지못하야 소작료는 갑지 못하고 재조동척에서 독촉이 잇섯슴으로 연자근문은 차라리 피해자를 죽이고 현재의 그의 소작지를자긔가 소작하는것이 나으리라고 생각하야 옥태영을식히여서 피해자를죽이게하엿다

不日內로送局

범행보도한 뚝섬용전도파살인사건의범인 옥태영과 연자근문은 불일간 경성지방 법원검사국으로 송국하리라한다

高橋는노름親舊

이번 살인사건의 참고인으로 그서에 인치된 고교정태랑(高橋正太郎)(三七)은 사건발생한날 즉 十일 오후에 전긔범인두사람과함께 도박을하엿다는 혐의로 방금 그서에서 취조중이다

어머니죽인웬수를 그딸은어떠케보나?

참살된 용전도파의 외동딸인 용전국지(湧田菊枝)는 그의 어머니를 죽엿다는 범인 연자근문(延自斤文)(二一)이에게대하야 어떠케생각하고잇는가? 경성과 도회사 동대문 정류장에서부터뚝섬까지 가든고동차를 탄긔자에게 다음과가티 말한다

정말 연자근문이가 범인이라는것은뜻박게일입니다 삼년동안이나 우리어머니를 친어머니와가티섬기고 어머니역시 친자식이나 다름업시 녀여왓는데 그가그와가튼 일을할수잇슬까요 경찰에서 대질할때에 그가 눈물을뚝뚝 흘리면서 내야 무슨죄를 입더래도 상관업겟지만 정말죽인 진범인이 어서 붓잡혀서 웬수를 갑허주기 바란다는말을 하엿습니다 나도 심문관에게 그가 그러케 참혹한일을 아니햇슬것이라고 말하엿습니다만……운운

脫線貨物車處置에 빨러도一週日!

山間僻地로作業에困難多大

三防鐵道事故續報

긔보=十삼일밤에 경원선삼방(三防)산골에서 화물렬차·탈선사고에대하야 함남경찰부로부터 十사일밤에 경무국에 보고한바를보면 탈선된 원인은그렬차의 중간에 잇는화차의『부레끼뽁스』와차바퀴의 부분품이 파손해체(解體)된때문인듯 하다고하엿다 그러고 탈선된 그긔관차는최신식으로 중량은 일백톤이나되는데 그것이다리우에 언치여잇스므로 그것을처치하기는 매우곤난하야일주일가량 걸릴듯하다한다 승객과승무원은 가벼운타박찰과상(打撲擦過傷)을 당한사람이 다섯명밧게안되며 승객이전부피란한뒤에『스토부』에서 불이나서 차두대는 타버렷는데 렬차와 화물의손해는 칠만원가량되리라한다 기픈 산골로 전등도 업고몹시치운곳이므로 작업하기에 매우곤난한 중이라한다

朝鮮人從業員도 成績보아重用方針

大村滿洲國鐵路總局長談

만주국철로총국장 대촌탁일(大村卓一)씨는 북해도(北海道)지방을시찰하고 만주로 도라가는길에 十삼일 오후세시 이십팔분 경성역착 급행차로 경성에도착하엿는데 차중까지 차저간긔자에게 대하야 북해도를 시찰한감상과 청진제철소(淸津製鐵所)설치문제와 조선만주 철도의일원화(一元化)에 대한 여러가지 이야기가잇슨뒤에 만주국철도(만철을포함)의 조선사람종업원문제에대한 긔자의질문에 다음과가티 이야기하엿다

긔자 만주국내철도에 종업하는 인원은 얼마나되는가

대촌 약십이만명가량된다

긔자 그가운데서 조선사람종업원이 얼마나되는가

대촌 약이천명가량잇다

긔자 듯건댄 그대부분이 하급종업원이고 고급사원은 불과 수명밧게 업다하니 아프로도 조선사람의고급사원은 쓰지안흘 방침인가

대촌 아니다 점점 성적이조흔 사람은 승급시켜서 고등관으로도 만히 등용할터이다 여태까지는 만주에서 조선사람의평판이 조치못하엿스나 그것은 그당시의 환경관계이엿는데 이제는 환경이 달라저서 점점평판이조하저간다 처음부터 너무 불평을 부르짓지말고 좀더인내해가면 차차 그들의압길을 조토록 개척해주게될터이다

男女賭博團捕盡

▲十삼일오후 한시쯤에 부내 본정서원이 무교정(武橋町)윤성긔(尹成琦)의 집을 습격하야전날밤부터 밤을 새워가며 화투를하고잇는 남녀다섯명을 붓잡어왓는데 이들은 부내수송정(壽松町)사는 선우건(鮮于鍵)과 한성권번(漢城券番)기생 엄모(嚴某)의 어머니등 지각덜난 유한층의 인물들이라고하며 판돈이 이백원이나된다고한다

▲十삼일오후 여덜시쯤에 부내태평통(太平通)이정목 시흥려관(始興旅館)에서 삼판통(三阪通)오십팔번지 박준식(朴準植)외 세명이 투전을 하다가본정서원에게 체포되엿다

京畿道에서도 三大講座開催

경긔도에서는 일월부터 오는삼월까지 삼개월동안에 여성의 림시촉탁을어더 사회교화를 목적하는 삼대강연회를 열기로되엿다 그한가지는경성(京城)인천(仁川)개성(開城)등 륙십여개소에서 도시부인의교양과 농촌부인에게 생활개선의 강연을하는데 그강사로는손정규(孫貞圭)송금선(宋今璇)리숙종(李淑鍾)삼씨에게 의탁하기로되엿다고한다

또한가지는 도내군부(郡部)의지도자들을 대상으로하야 선만일여(鮮滿一如)의 관념을 인식식히기위하야 조병상(曺秉相)신현태(申鉉泰)량씨가 강연을할터이라하며 셋재로는 일반의신앙심을 고취하고 붓도두기위하야 김태흡(金泰洽)씨에게 의탁하야 불교중심의 대강연회를할터이라고한다

明日로迫頭한 都市對抗氷上

今日、代表者會를開催

江界、平壤、新義州、咸興等參加

白狗滑氷俱樂部主催와 本社後援의 第二回全朝鮮都市對抗氷上大會는 明十六日午前九時半부터 淸凉里町링크 또는 京義線水色驛附近의 銀盤에서 擧行하기로 되엿는데 이에登場할代表는 昨年의覇者 平北江界軍을 筆頭로 멀리新義州 平壤 安州 咸興軍과 京城팀으로서 空前의盛況을 豫期하고잇다 그러나 例年에보지못하든 飛候로 氷質이如意치못하야 主催側에서는 萬一을念慮하고 이에對한 善後策을今十五日午前十一時부터 講究코저本社會議室에서 緊急代表者會를열기로되엿는데 各地方팀의 監督과 主將諸位는 無漏參席하야주기를 바란다고한다

憤然, 호밋자루를投擲 漢陽千里를徒步로!

世界大戰을上海서겪고同濟大學도쫓겨나

千辛萬苦로目的地伯林大學에

그들의 靑年学徒時代 ⑬

李克魯氏

조선사람으로는 독일의 교육제도를 순서로 밟버공부하야 처음으로 백림대학(伯林大學)을마치고 조선에 도라와서 조선말을바로 잡아정리하기에 헌신적으로 노력하고잇는 경제학박사리극로(李克魯)씨는 일즉이소년시대에는 그의향리인 경남의령군(宜寧郡)에서 그야말로 주경야독(晝耕夜讀)으로 낫에는 호미를들고 바테나가서 김을매고 밤에는 한문서당에가서 글공부를하엿다 그때는 한국말엽으로 한문만 숭상하든 궁벽한령남(嶺南)향촌에도 신풍조(新風潮)가 부러드러서 한고을에한개 혹은 두서너개식의 사립학교가 설립되야론어(論語)나 맹자(孟子)나 혹은 통감(通鑑)만을 유일무이한 고상한 학문으로 알고공부하든 소년과청년들이 상투를잘르고혹은 따은머리를 끈허버리고학교에 드러가서 완고당들의 눈총을 마저가면서 신학문공부를하는데도 더러잇섯다

○……○

이때에 일개의 소년농부리극로씨는 단연히 혼자서 깨다른바잇서서 하로는 바테나갓다가 호미를 더저버리고 집에도라가서부형의 돈궤안에 드려잇는 돈백량(이십원)을 몰래내여 품안에 집어너코 서울돈백량은 제가가지고가니 찻지마시오하는 글조짝을 써노코 그만 아모도 몰래 어데로인지 집을 떠나버렷다 그리하야 그는향리에서 칠십리가량되는 마산포(馬山浦)로 가서 당시에 경남일대에서 일홈노픈 창신학교(昌信學校)에 입학하엿다 그학교에 드러간 뒤로는 려관에서 때여주는 온돌방 불도 때지말게하고 아모리 치운 겨울 이라도 랭방에서 지냇다 방이 따시면 조롱이와서 밤공부를 할수 업슴으로 밤을 새워가며 부즈런히 공부하기위하야 그런결심을 한것이엿다 한다

그는 창신학교에서 몃해동안 공부한뒤 두주먹만 불끈쥐고서 중국유학의길을 떠낫다 마산서 서울까지 천리나되는 먼길을도보로 올라와서 칠팔일동안 려관에서 묵고잇슬때에는 음식을 전연폐지하고 굶박굶엇다 그리하야 중국으로 떠나든날에는 려관주인에게 부탁하야 누른밥을 한보롱이 맨드러서 등에질머지고 다시도보로 중국으로향해떠나게되엿다 일헤동안을부러 굶은것은 아프로난처한 경우를당하게되는때에라도 능히견될수잇는가를 시험해본것이며 누른밥은 거러가다가 만일의 경우에는 그것으로써 주림을면하고저하는 준비엿다한다

○—○

그는 이와가튼 고난의길로 조선을떠나 만주에이르러 여러가지형편으로 몃해동안 머물고잇지안흘수업섯다 만주에서머무는동안에는 눈싸인 국경선을 맨발로너머서 로령(露領)지방의공장에래왕한일도 여러차례、다한다 그리다가 마츰내는목적지 상해(上海)로가서 당시 독일사람이경영하든 동제대학(同濟大學)예과(豫科)에 입학하엿다 이학교는 의과(醫科)와 공과(工科) 두과목만이잇는 학교인데 교원들은 전부 독일사람으로 어느과목이든지 독일말로 가라치는 학교인데 조선사람으로는 그와 경주(慶州)사는 최순(崔淳)하동(河東)사는 문우(文羽)량씨를 합하야 단지 세명뿐이엿다 그뒤최、문량씨는 중도퇴학해버렷다한다 조선사람으로는 처음으로 입학한것이엿다

입학금 일원을 내고서 입학은 하엿스나 개학이되자 그학교 게시판(揭示板)에는 일주일안에 수업료(授業料)를 내지안 퇴학을 시킨다고 써부첫다한다 이게시를본 리극로씨는 거짓병(假病)으로 휴가를 어더가지고 퇴학처분을 박기전에 학교밧그로 나가서 하로밥에 잠만자는데 십전식주는 상해의 빈민려관에 드러 여러날 묵고잇게되엿다 그리는 동안에 이미 고인된 신규식(申圭植)씨의 주선으로 학비를 변통하야 근근히학교에 드러가서 공부를하게되엿다 그와가티 한학기의 수업료를 낸뒤에는 면비생(免費生)이라는 우대를 바다서 오년동안 공부하엿는데 수업료는 면제되엿지마는 기숙사비 죽 생활비는 이친구 저친구로 부터 꾸어쓰다가 봉천(奉天)동북대학(東北大學)총장으로잇든 고 조홍달(趙鴻達)씨의 소개로 동답생 우정원(于靜遠)씨 (수년전에 죽은 만주국대신 우충한(于沖漢)씨의맛아들)의 원조로 그럭저럭 고생스럽게도 공부를 마치게된것이라한다

○—○

그학교의 긔숙사 규측은엄격하야 한주일에 한번밧게 외출을 허락치안햇고 바로 학교근처에사는사람도 전부 긔숙사에 수용하엿다한다 그런데 리극로씨는 그학교에 입학한지 일년미만에 세계대전으로 말미아마 상해 불란서조계(佛蘭西租界)에 잇든 그학교는 별안간에 불란서병정들의 포위습격을 바다학교열쇠는 전부불란서군대의 손에빼앗겨서 폐쇄를 당하고 교원과 학생들은 한시간이내에 전부짐을싸가지고 축출되여 거리로나와버렷다한다 그와가티 축출명령을당할순간에 중국학생들은중국땅인데 불란서사람이무슨상관이냐고 고함을질르며 반항의기세를보엿스나 당시중국도 대전에참가하여잇는 때엿스므로 중국관변당국에서도 어찌할도리가업섯다한다 당소의 온화생들은 려관에서한달동안이나 묵고잇다가 오송포대(吳淞砲臺)부근에잇는 량계초(梁啓超)씨가 경영하든 중국공학당(中國公學堂)집으로 옮겨가서 중국교육성(敎育省)경영으로 원상개(阮尙介)씨가 교장되고 교수들은독일사람들이다시취임하야 이날까지계속하고잇는것이라한다

○—○

이와가티 학교에서 세계대전의험악한여파(餘波)를겪고 마츰내는 그학교예과를마치고서 멀리독일로건너가서 조선사람으로는 처음으로 독일식교육제도인 동제대학의추천생으로 백림대학본과(本科)철학부경제과(哲學部經濟科)에입학하야 역시 만흔곤난을겪그면서 공부한끄테 우수한성적으로졸업하고 제출한학위론문도『파스』되야 영예잇는경제학박사의학위를어든뒤 영국으로 건너가서 『캠브릿지』대학에서도 일년가량연구하고서 구미각국을 유람하고 금의환향하야 오는길로 조선말정리에 헌신한것이라한다

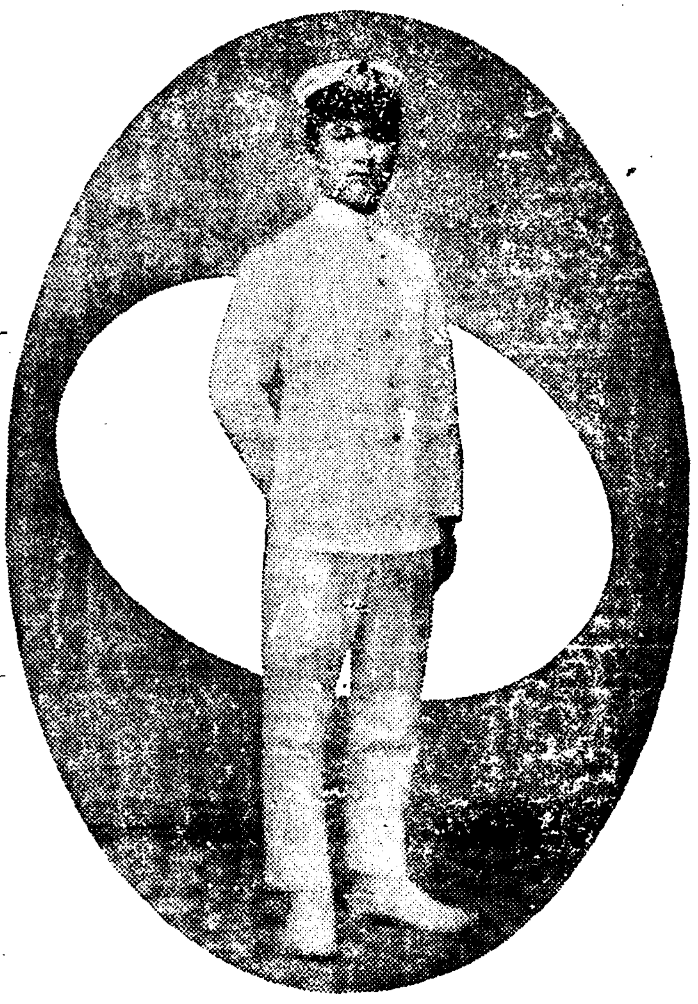

(사진은 상해동제대학예과 재학시대의 리극로씨)

朴容學氏 錦衣還鄕

延專宗敎部幹事로新任

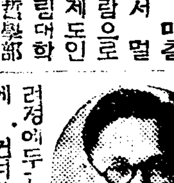

당년삼십이세의 박용학(朴容學)씨는 원적을 개성(開城)부내고 약칠년전에 미국에 건너가서 사회종교학(社會宗敎學)을연구한후 얼마전에 금의로 환향하엿다 그동안은고향개성에서 여러해동안 그리워하든 나그내의 심회를 위로한후 연희전문학교(延專)종교부의 간사로신임되엿다는데 아프로만흔 활동이잇슬것이 기대되고잇다 그런데 이제 박용학씨의 학력을듯건대 다음과갓다 일천구백삼십사년에『메사스』에잇는『사우드·웨슬런·유니버시티』를 졸업하고 일천구백삼십륙년에는『사우던·메소듸스트·유니버시티』에서 M·A의학위를 획득하엿다한다

(사진은 미국에서 금의환향한 박용학씨)

人生의再逢春

堂々第一다툴수업는事實

藥業界有史以來百補丸이 最高賣上記錄

그原因은効力斷然第一인까닭!

京城四大郵便局의發送數字가證明

●朝鮮에서 過去 數十年間 여러가지 新舊補藥이續出하야 各處에서큰廣告도 만히한일이잇지만은 그賣上高에 잇서서는 百補丸이斷然! 朝鮮藥業界有史以來 最高賣上의超記錄을내고잇습니다 이것은 京城四大郵便局의 發送數字가 事實을證明하는바이니속이려야속일수업고 疑心하려야 疑心할수업는 堂堂한事實입니다

●百補丸이 이러케 비빨치듯 만히歡迎밧는 理由는 무엇보다도 第一 効力이卓越하고 第一信用이큰까닭입니다。

●그러므로 百補丸은貴族、兩班을비롯하야 京鄕名士諸氏의 最大賞讚과 推奬愛用을밧는바이며、萬人이 다투어服用하고 激讚感謝 하는바입니다

●世上에서 廣告만은 누구든지 마음대로 크게 널수가잇지마는、그卓越한藥効에對하여는 洋의東西와 學博士를勿論하고 누구나마음대로 할수업는것입니다。百補丸이 朝鮮에서 第一만히팔리고、第一信用만코、最大의歡迎과 最高의推奬을밧는것은 오즉 百補丸이 補藥界에서 有史以來에 그効力이 가장絶大偉大한까닭이며 廣告가 큰까닭이아닙니다。

●百補丸은 이와가티 効力으로나、信用으로나、賣上으로、무엇으로나 斷然補藥界에 堂堂第一인것이속일수업는 事實로서 確定되엿습니다

이로써 服藥家의 疑心도 一掃되엿습니다

補陰·補陽·補腎·補肺·補心·補腦·補脾·補胃·補全身百補·不老更少年仙藥

神人道師 葛玄眞人의秘方藥

百補丸

根本的回春壯陽強精強筋強骨借力·平生無病健康長壽劑

百補丸의効力은이러케굉장합니다

一、氣血이俱虛하야 貧血이되고 形容이창백하고 全身이 虛弱한분

一、性慾이줄고 手足과 下초가 恒常濕冷하고 肢節腰痛으로고생하는분

一、口味업고 消化不良과 체증、속병、등으로 고생하는분

一、肺가 不足하고 元氣와 活氣가업고 허리가압흐고

一、神經이衰弱하야 머리가묵업고 精神이흐리고 記憶力이 不足한분은 早老할 症狀이요 短命할前兆이오니 一日速이 百補丸을 服用하여 씩씩한 靑春이되시요

一、筋骨이튼튼하여지고 氣血이旺盛하여지고 힘이생기고 順借力이됩니다

一、消化不良 체증 속병가튼것은 어느때업서젓는지 알지도못하게 업서집니다

一、눈이발가지고 精神이조와지고 皮膚가윤택하고 血色이조와집니다

一、全身五장六부를 다잘補하야 참말完全히 陰陽雙補하야 體重이增加되고 陽氣가大旺됩니다

一、過飮過色人 ホルモン不足으로因한腦、性神經衰弱人께는 더욱速効합니다

一、長久連服하면 精力絶倫하야 一生을 無病健康한몸으로 不老長壽할수잇습니다

一、年久咳소와 오랜淋疾도 消滅됩니다

一、男女老少를勿論하고虛弱한분에게는 第一입니다

藥價 一劑 特價 拾圓 重用 貳拾圓

無料進呈 三劑以上共同注文周旋하시면 周旋人께一劑無料進呈

藥注文送金은 左記三處中 便宜한口座에 一、振替 京城 五番 二、朝鮮銀行本店內平和堂 三、商業銀行本店內平和堂

京城府堅志町(五、一)

平和堂株式會社藥品部

電話光六三二番·振替五番

始興郡教育總會開 南朝鮮方面에出張

【永登浦】시흥군교육회(始興郡教育會)에서는 매년동기휴가를 리용하야 회원의수양상 필요한 각종강습회가튼여러가지 주최를하야 만흔수확을어더오든터인데 이번동긔휴가도 의의잇게보내기위하야 관내각공사립보통학교 수석훈도들로서 교육시찰단을 조직하고 송소원군시학(宋小原郡視學)의 인솔하에 십일남선각도의 교육상황을 시찰키위하야 출발하얏다

三學期開學압두고 地方轉學者輻輳

昨年의前例을따라應分의寄附가條件

無資力者는私學에轉學

부내각공립보통학교의 제삼학기 개학기를 압바하야 시골로부터 부내로 이사온사람들의생도들의 전학지망자가 금년에도 상당히 만히드러오는 모양인데 경성부학무과에서는 방금 이것을 정리중임으로 아직 전학한 수짜는 알수업스나 결원수보다 훨신만흘것은 례년의례를 보아서 예측할수잇는터이다 그런데 여태까지 경성부민이 아니엿든 사람으로 갑작히 경성부로 이주하야 학교에 전학하려는 사람은 역시작년의 준례에따라 납세증명(納稅證明)을 첨부케하고 학교에따라서는 상당한 긔부도 하여야만 전학을허락할방침이라한다 그러므로 이와가튼수속을 밟을자력이 업는 사람은 비록시골서는 공립보통학교에 다녓다하드라도 하는수업시 부내의사립보통학교에나입학할수박게 업슬형편이라한다

〃酒販〃對飮食店組合 係爭問題再燃

協約한酒質과相違된다하야 理事會서뽀이콧決議

경성음식점조합연합회(京城飮食店組合聯合會)와 조선주판매주식회사(朝鮮酒販賣株式會社)와의 계쟁문제는 지난십일월이십삼일 경성음식점조합연합회총회의결의를 조선주판매주식회사에서 어느정도까지 양보하야 약주술은 사원오십전 막걸리는 일원팔십전으로하고 그주질은 약주술십사도 막걸리팔도라는 술의성분을 쓰기로하야 일단타협이성립되엿스나 경성음식점조합연합회측으로서는 현재판매회사의보내는 술이 협약대로의 주질이아니고 그주질은 약주의최고가 십도사분 막걸리는 최고도는 육도오분정도밧게 아니되여 실제가격이 매두입원정도이상으로 인상된셈이라고하야 경성음식점조합연합회이사회(理事會)에서는 지난십삼일 오후삼시에 그회관안에서 회의를열고 다음과가튼 결의를하고 오는십구일오전열한시에 시내 장곡천정(長谷川町)공회당(公會堂)에서 또다시경성음식점조합연합회총회를 열기로되엿다한다

◇決議

一、組合員과 顧客의便宜를 圖키爲하야 各組合에서는 地方酒及 日本內地各種正宗麥酒等 酒類를 購入하야 一般組合員에게 配給販賣키로함

一、京城朝鮮酒販賣會社에서現今販賣하는酒質度數가 低落되어잇슴에對하야 一般組合員에게說明周知케하기로함

一、聯合會總會를本月十九日午前十一時에長谷川町公會堂에서열기로함

搜索願沙汰

시내영등포경찰서(永登浦警察署)에는 수일동안 아래와가치 수색원 네건이 들어와서 목하 각각 수배중에잇다고한다

A、본적을 충남천안군성환면 수향리(忠南天安郡成歡面水鄕里) 이백구십일번지에든 오순호(吳順浩)(二一)는 량친과 누이동생과단네식구가 살어오다가 작년중에 불행하게도 량친이모다작고하게되매 어린누이 동생순녀(順女)(一〇)의 손을잡고 영등포까지 류랑하야 와서 영등포려관(永登浦旅館)에류숙하든중 며칠전에순녀가 누구의 꾀임인지 오고 갈곳이업서서 날마다 울고잇든 광경이 딱하다하야 그동거인 박경원(朴景遠)(三二)이가 수색원을 제출하엿다

B、부천군소래면 신천리(富川郡蘇萊面新川里)삼백십이번지 조정님(趙貞任)(二二)은 안희교(安熙敎)(二〇)의 며누리로 동거하든중 작년십이월십삼일 오전구시경에 집안사람들이 모다 밧게나가고 업는틈을타서 옷보다리를 뭉처들고 어데로인지 종적을감추어 버렷는데 소문에의하면 약사십가량되는 부인네와가티 소사역(素砂驛)에서 차를 타고 영등포역에서 경부선으로 박구어타고갓다는말이잇다하야 그와가치 수색원을제출하엿다고하며

C、본적을 충남홍성군장곡면 상송리(忠南洪城郡長谷面上松里) 박구현(朴九鉉)의장녀 박교화(朴敎花)(二〇)는 작년십이월사일집안사람업는틈을타서 저금하엿든 돈륙십원을 차저가지고 무단가출하엿다하야 수색원을 제출하엿다

D、시내공덕정(孔德町)륙번지 김대흥(金大興)은 그고녀 김산월(金山月)(一八)이가 며칠전에 무단이히집을나간후 도라오지안는다하야 수색원을 제출하엿다

犯人은同宿者

종로(鍾路)삼정목 일백륙십일번지 문흥여관(文興旅館)에 머물고잇는 유룡준(兪龍俊)의 현금일백삼십칠원을 십삼일 오후열한시부터 십사일오전두시반사이에 엇던자가 훔처간것을알고 곳소관종로서에 통지하야 조사한결과 그사람과 동숙하고잇든 리동이(李東伊)(二一)가 한소위로 판명되어 곳시내각서에 지명수배하엿다고한다

私設學術講習所라도 積極的으로助成

京城府의入學緩和策

빈약한 경성부의 현재재정으로서는 해마다 조수가티밀려드는 초등학교입학지원의 학령아동(學齡兒童)을 그반분도 수용 완화시킬방책이 업는터이므로 사설학술강습소(私設學術講習所)일지라도 그내용이 과히나쁘지안코 그경영자가 신용할만한곳이면 경성부에서는 힘이미치는대까지 보조하야 입학난의 천분지일이라도 완화시킬의향을 가지고잇다한다

冬眼相을차저서

각가지꼿과나무、새와김생을한곳에서 볼수잇는 창경원(昌慶苑)! 이곳이야말로 참으로 다만한개의 「오아시스」라고나할까? 그중에도 웃는꼿과 노래하는새 대자연의 주악(奏樂)소리에 마추어 미끄럼 지치고 그네를뛰며 서로춤추고 노래하는 어린이들의 천국(天國)아동유원장이야 말로 우리가 가질수잇는 오직한개의 평화향(平和鄕)일것이다

벗꼿이 곱게피는봄 록음이무르녹는여름 단풍이 곱게아롱지는가을 그철그철마다 이평화향의 총애를 한몸에지고잇는 미끄럼대도 날세가차고 눈뿔이날리니 귀여운동무하나도차저오지안하야우두머니진하품만하고섯다 아모리 빠르다는세월이라도 겨울한철이 다흘러가고 양춘가절에꼿이피여 천사들이 다시차저들려면은 얼마나더기대려야될까! 일홈이 미끄럼대이니 흘러가는세월을 아주눈깜짝할새이에미끄러트려버렷스면 (사진은창경원의미끄럼대)

朝鮮柔道界大先輩

距今卄三年前에 柔道를最初輸入

─五星、中央兩校에서指導─ 海州劉壎燮氏로最近判明

조선에 유도(柔道)를 누구가먼저수입하엿는가? 사게는 물론이요 일반이모두 알고 시퍼하는바이엇다 그런데 이번우연한기회에 조선유도게의 대선배가 해주(海州) 사는 유훈섭(劉壎燮)씨인것을 알게되엿고 이선배를차저낸사람은 강무관(講武館)사범 한진희(韓軫熙)씨로 오는이월십삼일 강무관창립십오주년식을긔하야 유훈섭씨를 강무관의 고문(顧問)으로 추대하기로 하야 사게에 큰화제꺼리를 던저주엇다한다 한진희씨가 조선유도게에공헌하기는 실로십구년이나되고 강무관을 경영한지도 벌서만십오년이되엿다한다

그런데 유훈섭씨는 대정사년삼월에 동경동양대학을 마칠때에 동경강도관(講道館)유도 유단자로서 경성에 도라와서는 중앙학교(中央學校)와 오성학교(五星學校)의 교원이되여 그때 그학교생도들과 일반유지에게유도를지도 하엿는데 실로이십삼년전일이다 대정륙년에는 고향해주에서 항천관(恒天館)이라는 유도도장(道場)을 신축하고약이개년동안이나 청년들을지도하다가 그후는 철도회사의 중역도되엿고 군수노릇도하느라고 중지하엿다하며 지금은 고향해주 수양산(首陽山)미테서 은거생활을 하고잇다한다

(사진은 유도를 최초로수입한 유훈섭씨)

平壤軍奮戰도水泡로 凱歌는京城軍에

總得點四十二對三十七의五點差

第六回京平氷上戰閉幕

빙상계의 준예들을 총원시켜 경성(京城)과평양(平壤)량도시의 패권을결하는 제륙회경평대항전은 본사후원아래 작십사일오후 령시반부터 청량리정(淸凉里町)링크에서열린바 작보이후의 전적은 다음과가트며 이날 빙반(氷盤)이녹아서 극히불량한컨디슌아래진행되여 긔록상으로는 볼만한것이업섯스나 경평전이라는데 더욱흥미를이끌어 벽두부터 비장한열전이 전개되엿다 이리하야 오백메돌、천오백메돌、오천메돌、일만메돌의 네종목경긔를마치니 총득점은 삼십이대 삼십이의 동점으로 난형난제(難兄難弟)의접전을연하야 승패의귀추를 예측키어렵드니 최후의 일천륙백메돌릴레-에 평양군이 이초팔의 차로패하니 드듸여 사십이대삼십칠로 경성군이개가를올리엇다 이로써 경성군이삼승이패로 평양군이 이승삼패의 전적을남기어 본사긔증의 우승긔는 경성군에게 수여되니 때는오후 세시반 긔려한경평빙상전의막은 원만히성황리에 닷치엇다

【一萬米】(오픈·코-스四名式出場)

▲1李仁灝(平壤)一九分二三秒一 ▲2金正洙(平壤)一九分二八秒一 ▲3金永河(京城)一九分四五秒 ▲4朴性用(京城)

【得點】平壤軍十二點京城軍四點

【千六百米繼走】(오픈코-스獨走)

▲1京城팀(白承旭、朴性用、金永河、崔英洙)二分四八秒四 ▲2平壤팀(金龍燦、金順明、金正洙、李仁灝)二分五一秒二

【得點】京城軍十點 平壤軍五點

◇兩軍得點表

	五百米	千五百米	五千米	一萬米	一六〇〇米繼走	總得點
【平壤】	5	8	7	12	5	37
【京城】	11	8	9	4	10	42

酒酊버릇으로 前後四回放火

仁川署에逮捕

【仁川】방화사건도 가지가지이엇만 주정버릇으로 색새이다 지난십일 인천부화평정(仁川府花平町)이십구번지 한응선(韓應善)의집근처에서 발화하야 일시는대소동을일으키엿스나 주민의활동과소방대의 활약으로 만흔손해를내이지안코 진화되엿스나 발화원인이 미상하야 소관인천서에서는각방으로 탐색한중에 그이웃에사는 김흥룡(金興龍)(二〇)을 방화혐의로인치한후 방금엄중취조중이다 그내용을듯건대 그는그날 밤부근음식점에서 술을먹은후 자기집으로 도라가든길에 전기지점에일으러 석양으로 불을놋는후 『불이야』소래를크게질러 부근주민을깨이엇는데 당자는 동주인과한등의원한도업시 일시주정으로한것이라고한다 범행은 이것에끗치지안코 그전에도 약삼회의 동일한방화사건이 잇섯다고자백을하얏슴으로 혹정신에이상이잇는자가아닌가하고 방금정신감정중이라한다

京、平兩軍招待

본사에서는 경평대항빙상전에 출전하엿든 량대표 이십여명과 역원일동을 십사일오후다섯시반에 부민관식당에 초대하야 만찬회를 베프럿다

全朝鮮春季競馬日程

조선각지에서열릴 금년춘계경마일정은 다음과가티 결정되엿다

▲京城=四月三 四 九 十 十一 十六 十七 十八日의八日間

▲釜山=四月廿四 廿五 廿六 廿八 廿九 三十日의六日間

▲新義州=五月十四日 十五 十六 十七 廿一 廿二 廿三 廿四의八日間

▲群山=五月廿八 廿九 三十 三十一 六月三日 四 五 六 七의九日間

▲平壤=六月廿五 廿六 廿七 廿八 七月三 四 五 六의八日間

平壤氷上軍本社來訪

第六回京平對抗氷上大會에 出戰코저平壤鍊光俱樂部代表一行十名은 同部長朴應根氏引率에 十三日午後九時五十分 京城驛着列車로入京하야 太平通第三旅館에投宿하엿는데 一行은 本社平壤特派員 金興禎氏案內로 十四日午前에 入社來次로 本社를 訪問하엿다

農事改良講習

富川郡農會主催와 蘇萊面의後援으로

【蘇萊】지난구일부터 십일까지 이일간부천군농회주최(富川郡農會主催)와소래면후원(蘇萊面後援)으로 소래면회의실에서 농사개량강습을하엿는데 강사로는절교기수(絕橋技手)와 김기수량씨로 동면장김진형(金鎭瀅)씨지휘하에 면서기를비롯하야 중견청년삼십여명의 청강자가 잇섯다 그들은 압흐로소래면에 농사개량에지도자가되여 활동할터이라고한다

開城 新春映畵의밤

▲時日 一月十六、七兩日間
▲場所 開城座
◇主催 松都高等器械體操俱樂部
◇後援 朝鮮日報開城支局

肺病專門海州療養院

一、入院案內書(要二錢切手)
一、入院療養隨意 療養秘訣一冊(要入十四錢)
一、療養指針一冊(要二十二錢)
院長 醫學博士 賀樂
電話 五一五番
振替京城一七〇六九番

性障害 中國固有名藥 無効返金! 絕對保證

清導補腎丸
男子生殖能弱小와早期射精은이여! 곳此精藥으로 服用하라 各三百錢八〇中强大服
半個月三、五〇 一個月五、五〇
安東縣興東前街九一號 滿蒙特產物商會 振替京城二三〇三八番
中國秘傳滿洲寺廟藥羊皮 時計商報進早

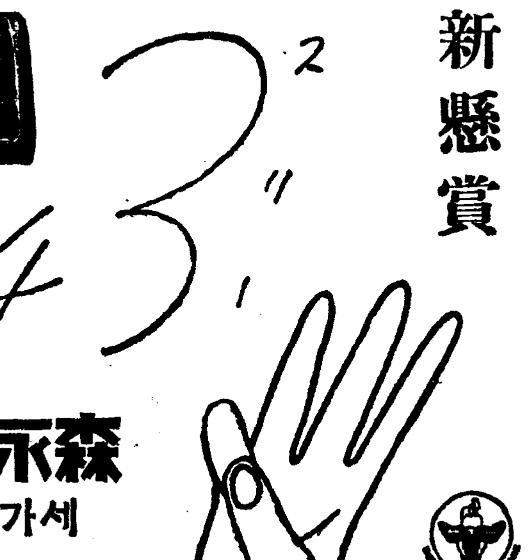

Morinaga MILK CHOCOLATE
森永ミルクチョコレート
세가지幸運이外裝紙裡面
산종희속에
C−2

新懸賞

문둥병
얼굴이검붉게붓고 手足이피고指曲眉落하는 困難한사람은 本堂에古代로부터 秘傳藥이잇스니 大福堂
...大阪市新川三丁目 大福堂

400
ハカリ印 感氣·熱氣에 헤부린 ヘブリン丸
해마다 實驗해나 헤부린丸의 卓越한 効力

大阪北濱 參天堂株式會社

기침에 코데친 コデチン
藥價 三十錢 一圓五十錢
發賣元 大木合名會社

파파인酵素 파파인의 應用姉妹品
粉洗ヤパパンモア 新發賣
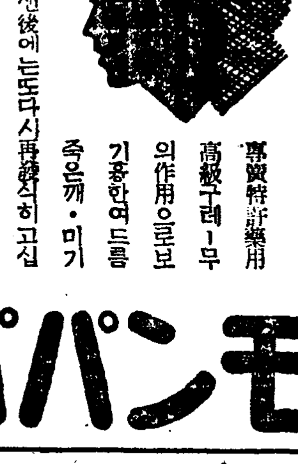
여드름이나지안토록 죽은깨가생기지안토록!
專賣特許藥用 高級구레-무 의作用으로보 기송한여드름 죽은깨·미기
가氣分조케업선後에는도다시再發치안코십지안타는—그러한豫防의心理로、파파인酵素의美容威力을十二分發揮한本品의愛用熱이俄然沸騰하고잇다.
定價一圓三十錢·二號强度一圓八十錢
◉見本進呈! 要三錢切手
모양을내고십거든몸까지도—그러나서투른사람이라도—얼굴이나목은무엇보다도아몬파파야洗粉을 써야한다 얼굴이걸니는것이 닷새로되는効能의躍進法! 中價 三十五錢
東京·神田·松住町 本舖 株式會社杉田商店
ヤパパンモア

ANDROSTIN

男性ホルモン アンドロスチン
睾丸한르몬인テスト·ステロン外에 雄性生殖腺中에 全有効成分을包含한 注射液A는 水溶性成分을 含有하얏고 注射液B는 脂溶性成分을 含有하얏다 錠劑는兩成分을併合하얏스며 內服用錠劑만으로도作用이顯著하다
世界各國醫藥界에서効力本位의 男性호루몬劑로서 널리賞用된다 力價一定·効力迅速適確하다
11—66
發賣元 大阪市東區道修町 ... 三共·鳥居·新西小區橋本日京東 ...

精神と身體の過勞
精力、體力、精神力의衰退、生殖器衰弱、性的神經衰弱、高血壓、糖尿病、視力減退、早老及其他衰退現象의 豫防及神身의 衰退에 따르는諸障害에適用한다.
【定價】注射劑三十錢入 … 錠劑 …

團成社
十四日封切(六日間) 毎日三回 十時半 一時半 六時半 特別大興行
◆卄世紀폭스超大繪畵 三國旗下에 (獨占)
프랑크·로이드監督 로날드콜맨、크로데트콜벨 빅터-마크라그렌、로사린드럿셀 主演
◆新興키네마提供 高田稔프로超特作映畵 兄の誕生日 高田稔 主演
◆RKO라듸오特作映畵 硝煙牧場 후-드깁손 하-리케리 主演
往時西部劇의二大猛者의再登場 西部曠原에躍動로서도다시活劇판의喝采가놉흐리라

東洋劇場
一月十一日낫부터 靑春座新年特別公演第三週
叙情悲劇 진달래꼿필제 三幕四場 李雲芳作
이봄이오면、진달래꼿이피고그립든그를맛나가슴속에감춰두엇든사모치정을소삭이라햇드니、그봄이다가도록소식조차드를수업다、안타까운處女의純情!사랑의人生의本能!官能的描寫!
諷刺喜劇 黃金山 一幕 宋影作
이세상에는黃金萬能이다그러나天與의누구나慾望할것이다그러나지위를엇게되고돈을세고아버지의苦心을안코는볼수업는諷刺的爆笑劇!
◇次週特別豫告◇
잇지못한사람들 三幕 林仙圭作
漢江물은푸르것만 四幕 李雲芳作

新富座
◇一月十三日부터毎日晝夜二回上映 낫一時밤七時始映
大衆料金階上二十錢階下十錢均一
◇爆彈的喜活劇名篇大會週間◇
◇伊太利지베스·빠다루가超特作 日本版 空中戰爭豪華版 征空大艦隊
監督…센나로리첼리氏 主演…알푸레-드·모레스테이氏 엔요·엘레지-·구이도-·제라노氏
◇유나이데트社超特作日本版 英國風의痛快喜劇豪華版 最後의百萬長者
監督…르네·크레-르氏 主演…작크부-칸나 리리이다미다
마키노超特作사운드版 時代劇 旅と春風 監督…田丸勝彌氏 主演…
新富町 電本2 新富座

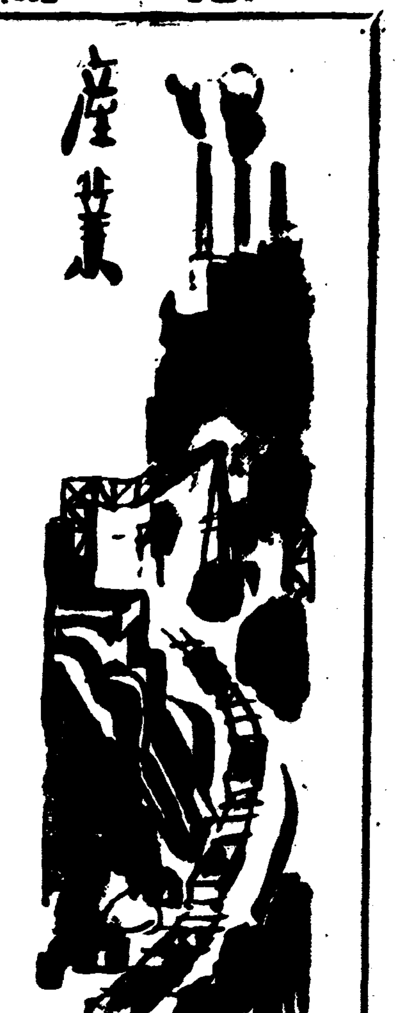

織物移入稅輕減 副業生産에打擊

朝鮮織物協會에서反對烽火 注目되는今後趨勢

現在日本內地生産品으로서 朝鮮에移入될때 賦課되고잇는것中 重要한것은 織物과 酒類인데 오래前부터 日本內地業者側에서는 그移入稅撤廢를 要望하야오든中이지음에 이르러 總督府에서는 그要望에 應하지는 안흐나 減稅하기로 大體方針을決定하얏다는바 全朝鮮織物工場生産者를網羅한 朝鮮織物協會에서는 去十一日午後一時 役員會를 中央試驗所會議室에서 열고 減稅反對를 滿場一致로 可決하고 移入稅賦課延長運動을 이르키게되엇다 그理由는 現在 朝鮮에 移入되는 主要織物의 朝鮮內生産은 大略

人絹 百七十萬反
人絹交織 四十萬反
綿織 五百萬反

인데 그移入稅賦課率은

人絹 八分
人絹交織 八分
綿織 五分

으로되어잇는바 그移入稅를輕減한다면 그만치싸게 日本內地製品이 朝鮮에 移入되어 朝鮮內製品도 그만치 싸게 팔지안흐면 到底히 日本內地品에 對抗하야 나갈수업는터로 이제그減稅率을 三分의一로 推定하고 日本內地品에 對抗上 朝鮮內製品이 免치못할減價額을 推算하야보면大體에잇서

人絹 十八萬圓
人絹交織 八萬圓
綿織 百三十萬圓

程度가 減價되어 그朝鮮內生産者에 밋치는바 影響은 不少할것으로 그러치안하도 大規模生産의 低廉한 日本內地製品의 大量進出로 衰退하여가는 副業生産者의 打擊은 말할것도업거니와 方今 發展途上에잇는 工場生産도 壓迫되어 織物工業의 勃興을 阻害한다는것으로 同協會의 理事로되어잇는 朝鮮織物의 小川氏와 朝鮮紡織의 木南氏가 協會를 代表하야 財務課長을 訪問하야 그意見을드른後 그意見如何에依하야서는 積極的으로 그反對運動에 邁進하기로되엇다한다

▲備考 多少 오랜 統計이나마 朝鮮織物業態別生産高를 들어보면 昭和九年

	副業生産	工場生産
綿織物	[illegible]	[illegible]
絹織物及交織物	[illegible]	[illegible]
麻織物	[illegible]	[illegible]
人絹織物及交織物	[illegible]	[illegible]
計	[illegible]	[illegible]

慶北線의運賃割引을續行

肥料叺輸送三十萬枚

【大邱】一般生産者의 利益을保護코저 從來에잇서 慶北線叺 道內各線은 肥料叺輸等의 運賃의 割引을 行하야왓는데 十六日로서 慶北線은 期間滿了가되엇스므로 農林局에서는 運賃割引續行을 鐵道局과 交涉中이든바 今年도 從來와 如히 割引을 續行하기로 決定되엇다 慶北道內에잇서 滿州로 輸送하는 肥料叺等은 約三十萬枚의 豫定이라한다

規定을改正 水産增殖을圖謀

蕃殖調査를進行中

總督府水産課에서는 來五月中旬 蕃殖保護規定改正에 關한 協議會를 開催키로되어 各道水産試驗場을 通하야 청어 大口魚 明太 海蔘 전복 럼게 자게 가사리等에 對하야 蕃殖調査를 進行하고잇는데 右調査는 四月末終了될터로 水産增殖計畫에 基하야 相當히 積極的改正을 行하리라고보인다

宜川鮟鱇網漁業 收入八萬餘圓

從事漁船도激增

【宜川】宜川地方은 農産物에만 天惠를 밧는것이 아니라 海産物에 잇서서도 逐年相當한 業績을 남기고잇다。今年度 上下兩期의 鮟鱇網뿐만의 收入額을 調査하여보더라도 實로 八萬四千九百五十圓이라는 巨額을 示하고잇는데 이에 從事한 船舶數는 五十八隻으로 이를 前年度에 比하면 隻數로 十四隻增이며 그에 따라 一萬四千一百二十圓이나 增收되엿는데 이로써 海業宜川의 面目을 如實히 나타내엇다。

大邱의貿易

移出入은減少 輸出入은增加

【大邱】躍進大邱의 昭和十一年中의 輸移出入貿易額은 目下大邱商工會議所에서 集計中인데 大略調査發表한 數字에 依하면 移出入 二千六百四十四萬五百八十五圓 輸出入 七十九萬九千九百六十圓으로 昭和十年의 移出入 二千七百五十三萬六千二百三十圓에比하면 百九萬五千六百四十五圓의減少이며 輸出入은 一割의 增加를 내엿다고한다

移出入貿易總額은 減少하얏스나 그內譯을 보다면 移入高는 一千五百四十七萬二千四百九十八圓으로 前年의 一千二百十萬七千八百九圓에 比較하면 三百萬圓이 增加이며 移出은 一千九十六萬八千八十七圓으로 前年의 一千五百四十二萬八千四百二十一圓에比하야 四百萬圓의 減少로移入은增加 移出은減少의 狀態인바 移出이 減少한것은 移出貿易의 大宗인 米穀이年中을 通하야 不振을 繼續한 關係로 數百萬圓의 減少를 내엇다고한다 그리고 移入에잇서三百萬圓이나 自然增加된것은 躍進大邱의 實勢에 따라 府內商人等의 積極的販路擴充 其他開拓에 依한것이라고한다

龍川鹽用叺賣約

【新義州】今年度의 鹽用叺은過般專賣局 新義州出張所及南市出張所의供給者인 龍川郡農會間에交涉中이든바數日前兩者間에契約의成立을보게되엇다한다 今年度의 納入枚數는 四十九萬五千枚로 昨年에 比하야九萬五千枚의 增加인데 納期는今年內로 全部 納入할것인바價格도 昨年과 大差업서 一枚에 十五錢假量이라한다

準戰時體制下의 事業大會社解剖 ⑤

大同電力

	舊株	新株
拂込	五〇圓	二〇圓
時價	四十五、六圓	十八、九圓
前期配當	六分	六分
豫想配當	六分	六分
利廻	六分八厘	七分一厘

當社의 去十一月末決算은豫想한 利益을 거두워다고한다。即 利益金은 九百四萬四千圓으로 上期에 比較하야 一百十九萬三千圓 前年同期와의 比較로는 實로 百四十一萬八千圓의 增益이되엇 利益率도 資本增加에 不拘하고 一割二分을 超過하게되엇다는것이다。따라서 六分配當을 据置로 그利益處分과 從來에 불수업든 餘裕잇는바이엇다고한다。

그런데 電力不需要季에 當하는 下期中의 如斯한 好調는 主로 支出의 節約에 依한 것임은 말할것도 업다고한다 即 水力이 豐富한 發受電費의 節約額은 上期에 比較하야 約六十八萬圓에 達하고、거긔다가 利子負擔이 가장 重한 外貨債의 償還이 順調로 進行되고잇는外에 內國債에잇서서도 一部償還低金利借替等을行하야 이도한 利拂總額에잇서서 上期에 比하야 三十六萬圓을 減少한것等이 그主要한것이라고한다。勿論 電力料收入도 上期에 比較하야決코 減少되것은 아니요 오히려 供給契約量이 繼續하야大增加率을 維持하고 잇기때문에 亦是 三十二萬圓을 增加하야 前年同期에 比하면 百十四萬八千圓의 增收를 보이엿다고한다。그러나 收入項目中特히 顯著한것은 配當收入의增加로 上期에 比하야 二十五萬六千圓 昨年同期와의 比較로는 二十七萬四千圓의 增收를 보이고 잇다고한다 그러나 이는 主로 子會社 昭和電力의 增配에 依한것으로 卽 同社는 去十月末決算에잇서서 配當을 三分五厘로부터 五分으로 一分五厘의 增配를 行하야 當社는 이로써 二十二萬五千圓의 增收를 어든것이다。

도리켜 今後의 成績을 보더라도 依然 順調로운 增益傾向이 豫想된다고한다。現在上期는 말할것도업시 電力의需要期에 當하야契約量의 增加도 十二月一日부터 京電에의供給이一萬키로를 增加한外에 大阪市電其他에의 增加도 最低五、六千키로에는 達할터이므로 合計로는 一萬五、六千키로增加가 豫想된다고한다。一方 이에 對하야 供給電源은 新水力三萬五千五百키로의 笠置 完成으로 顯著히 餘裕를 어덧스므로 發電費의 節約은 相當한 額에 達할것이 確實하다。

前期 보담도 五六十萬圓의 增益이 期待되는터이며 下期에 入하면 更一層 增益이 齎來될 터이라고한다。

다만 念慮되는바는 對宇治川電과의 料金契約更改交涉의 進展如何이라고한다 그런데 契約更改期가 이미 經過해버린 것을 생각하면 兩社間의 主張에는 아직 相當한 懸隔이 잇다는것을생각케한다。그러나 昨今의 當社業績에 對比하야 이것도 大局的으로는 不安材料가 될것이 업다고한다。오히려 契約最大量 十二萬三千키로의 責任負荷率 月六十%까지의 一키로時 一錢九厘七毛라는 料金에는 幾分의 引下를 行하게되더라도 他方 契約最大量의 增加라는것이 잇스므로 結局 當社도 大打擊은 입지안코 지나갈것이 豫想된다고한다。그러케되면 水力電源에 餘裕가 生한 當社에는 幾分의 料金引下도 도로혀 好結果가되어 出現할터이라한다。

그리고 問題가 增稅結果如何에도 現出할것이라한다。卽 發表된 增稅率로써 한다면 이上期는 前期에 比하야 約四十萬圓餘의 諸稅增徵을 밧게될것이기때문이다。이結果 지금까지에 豫定된 今期의 一分增配가 流産되지안흐리라고도 할수업다。勿論 現狀으로써 나가면 當社의 七分配當도 時期問題로 必現될 情勢에 잇는데 다만 今期의 實現이 그增稅로 危懼되고잇다는데 不過하다는 것이다。近者 株價를 보건대 昨今 幾分 恢復傾向이 보이지마는 아직도 顯著히 低調하는이도잇다。

▲海産物 十四日 京城市內의 海産物市況은 大體如左하다

▲乾明太=新太는 今冬天候의 不順으로 産地의 乾製가 不良하야 目下 少量의 入荷를보고 잇는바 한두룸(二十尾)의 市勢는 五十錢가량이며 樺太도 亦是 入荷가적어서 六十五錢 乃至七十錢가량이다

▲明卵=일즉이 大量入荷를보든 明卵도 漁期終末을압두고入荷가 減少되고잇스나 現在의需要를 充當할만한 數量은 供給되는 狀態로 每桶市勢는 下品三圓三十錢으로부터 四圓、四圓五十錢 上品은 五圓乃至 六圓가량이다

▲乾大口魚=入荷需要共히 普通狀態로 每斤當市勢는 二十六錢가량이다

▲미역=需要가 늘지안는만큼 入荷도 減少되고잇다 今日한손(二十葉)에 對한市勢는 蔚珍은 二圓六十錢乃至 一圓七十錢가량이며 三陟長鬐은 二圓二十錢、沙草는二圓六十錢가량이다

▲메르치=依然上品의 入荷가 적으며 需要되 不振狀態로 每貫當市勢는 一圓五十錢 乃至二圓五十錢가량이다

▲生明太=冬期의 大衆的生鮮으로 寵愛를밧든 明太도漁期가 大體 今月十五日頃으로써 꼿을 마치게되는터로 벌서 數日前부터入荷가 漸次로 적어지는狀態로今日한두룸(二十尾)의 市勢는 六十五錢가량이다

▲京城府內 七十萬人의每日食卓에오르는 生鮮은 大槪 京城驛構內에잇는 京城水産株式會社經營의 魚市場에서 賣買되는데 同會社는 十三年度에 實現될京城府中央都賣市場의 鮮魚部를마타서 亦是京城府民의 生鮮을取扱하게되다고한다

同市場의 實買累計額은 一月一日부터 十四日까지의 六萬九百十三圓二十四錢으로 前年同期에比하야 一萬五千二百十七圓六十四錢의 增加이다 그런데 十四日의 同市場의生鮮市況을보면 近日의 猝寒으로 産地의漁撈作業에 支障이적지안허서 一般入荷의 減少를보게되어 市勢는 各其堅調를 示하얏다

(十貫當、單位圓)

도미	六〇—八五
紅小도미	三二—三五
참치	三三—三八
고등어	二二—一四
붕장어	八—一一
넙치	一〇—二三
오징어	一五—三二
전복	二八—四五
전광어	一三—一四
새우	六五—八〇

中小商工業對策 ②

救濟보다振興에置重

第三은 「金融困難」인데 中小業者가 深刻하는 直接原因은 金融의 杜絶이다 그들은 小資本小規模의것이 만흐므로 信用도 그다지 크지못한데 金融機關의 原因이 잇슴으로 政府로서는 各地方廳과 協力하야損失補償制度 或은 預利補給等에依하야 普通銀行의 中小商工業者金融을 奬勵하여왓는바 마츰내 特殊機關에 依하야 根本的解決을 圖하는意味에서 商工組合 中央金庫를 設立하얏다。그러나 이에依하야곳 百%의 效果를 期待하기는 困難함으로 各地方廳에서 行하고잇는 損失補償制度를存續식히어 普通銀行으로부터의金融과 아울러 奬勵하고 잇다。

商工省의將來計畫

그러면 中小商工業對策은 以上과가티 三方法으로 充分하냐고하면 아즉이것으로는單只 大綱에不過하는것으로 中小業者의 徹底的 更生策으로서는 다시 細網한데까지 用意周到하게하지 안흐면 充分하다고 할수업다 그러므로 當局으로서는 昭和十二年度의 計畫으로 大體다음과가튼 諸項目을드러서 中小商工業問題의 全面的解決을 圖하기로되엿다

▲一般的問題

(가) 金融緩和策으로서 地方當局의 損失補償制度에 呼應하야 國家再補償制度의 確立을 圖함

(나) 商工業者에 對한 金融과 取引의 圓滑을 圖하기爲하야 產業方面委員制度를 設하고 信用調査 或은 經營指導를 行함

▲中小工業關係

(가) 地方工業化의 促進을 圖하기爲하야 鄕土工業의 普及發達을 圖함

(나) 工場法의 適用을 受하지안는 過小工業에 對하야도 適當한 援助를 圖함

(다) 中小工業品은 大體下級品이만흔데 中小工業者에 新生面을 與하기爲하야 그製品의 高級化를 奬勵함

(라) 工業組合運動을 助長하야 組合의 普及發達을 圖하는一方 組合의 實的强化를 圖하기爲하야 監督을 嚴重히하며 統制를 促進함

▲中小商業關係

(가) 商業組合運動의 普及發達을 더욱助長하고 同時에 內容强化策으로서 各組合에 對한 補給을 行함

(나) 小賣商業者의 [illegible] 商店街의 [illegible]

(다) 生産者의 [illegible] 配給部門進出에 對하야 配給機構의 制度化에 對하야 硏究를 進行함

(라) 百貨店의 [illegible]

業者의前途는永久

上述한데 依하야 中小商工業에 對한 方策으로서 現在 如何한것이잇스며 또 今後 如何한方策이 考究되고 잇는가를 大體 말하얏는데 이諸方策에依하야 中小商工業者의 轉落을 防止할수잇는가하면 그는 完全하다고 할수업스나 現段階에 잇서서는 大體 그效果가 期待되는터이라한다。

그러나고하면 이미 業者가 知하는바와가티 中小商工業의 特長은 小資本 小規模로 開始할수 잇슴으로 自然으로 競爭이 激化하는 傾向이 잇는데 組合統制에 依하야 相互間의 競爭을 防止할것이다 또 中央金庫의 設置로 金融이 緩和된다할으로 이範圍에 限한 限 中小業者의 立場도 조화저서 金融業者의 轉落은 阻止되리라한다

그리고 먼將來의 問題에 對하야보면、經濟機構가 現狀대로잇는限 大資本企業은 依然存在될터이며 또가령 組合으로 統制되야 競爭이 적게된다하여도 新規企業의 出現이 制限되지안흐면 自己의 地位는 安定을 缺하게될것으로 中小業者의 苦惱는 結局언제든지 解消되지안흘것이라할것이다

—(끗)—

朝鮮産品을出陳

各地博覽、展示會에 商工獎勵館에서斡旋

일즉이 總督府에서는 朝鮮의 産業振興策의 하나로 朝鮮의 資源開發及 製品의 海內外宣傳을 策하고잇는바 今年은 五萬圓의 經費를 投하야 左記 産業關係의 博覽會及 展示會等에 資源製品、農工、鑛産品의 積極的出品을 期하고 目下 總督府商工獎勵館으로 하여금 各種出品을 斡旋식히고잇는데 鐵道局 專賣局及 遞信局等의 官廳에서도出品을 하기로되엿다한다

▲名古屋汎太平洋平和博覽會=開催地名古屋 自三月十五日 至五月二十一日 七十八日間

▲國際溫泉觀光大博覽會=開催地別府市 自三月二十日 至五月十三日 五十五日間

▲土讚線全通記念南國土佐大博覽會=開催地 高知市 自三月二十日 至五月五日 四十五日間

▲北中道六博覽會=開催地 小樽市 自七月七日 至八月二十五日 五十日間

▲東亞、北中見本市=開催地天津大連 自五月中旬 至同下旬

▲南中、臺灣見本市=開催地臺北臺中、高雄、上海 自十月末至十一月初旬

▲全國特産品見本市及 商品陳列聯合會=開催地橫濱自六月一日至六月三日 三日間

▲商品見本市=開催地仙臺期日未定

十二月京城物價 (朝銀調査)

品目	銘柄	單位	平均價格	十二月指數	前月指數	前年十二月指數
▲穀物(7) 玄米	改良種上	一石	[illegible]	[illegible]	[illegible]	[illegible]
精米	日本內地人用普通品	百斤	[illegible]	[illegible]	[illegible]	[illegible]
大麥	西朝鮮	一石	[illegible]	[illegible]	[illegible]	[illegible]
小麥	黃海道	同	[illegible]	[illegible]	[illegible]	[illegible]
大豆	龍山	同	[illegible]	[illegible]	[illegible]	[illegible]
小豆	同	同	[illegible]	[illegible]	[illegible]	[illegible]
粟	滿洲上	一袋	[illegible]	[illegible]	[illegible]	[illegible]
▲織物(2) 和金巾	三A	一反	[illegible]	[illegible]	[illegible]	[illegible]
三八綿		一反	[illegible]	[illegible]	[illegible]	[illegible]
▲織物原料(3) 綿絲	廣面十六手	一梱	[illegible]	[illegible]	[illegible]	[illegible]
生絲	最優格	百斤	[illegible]	[illegible]	[illegible]	[illegible]
繰綿		同	[illegible]	[illegible]	[illegible]	[illegible]
▲燃料(4) 石炭	撫順(中)	一噸	[illegible]	[illegible]	[illegible]	[illegible]
石油	松票	一函	[illegible]	[illegible]	[illegible]	[illegible]
木炭	白炭	十貫	[illegible]	[illegible]	[illegible]	[illegible]
松薪		同	[illegible]	[illegible]	[illegible]	[illegible]
▲食料品(6) 小麥粉	一等粉	一袋	[illegible]	[illegible]	[illegible]	[illegible]
砂糖	精白	百斤	[illegible]	[illegible]	[illegible]	[illegible]
醬油	龜甲萬	小樽	[illegible]	[illegible]	[illegible]	[illegible]
再製鹽	仁川	百斤	[illegible]	[illegible]	[illegible]	[illegible]
日本酒	櫻正宗	四斗入	[illegible]	[illegible]	[illegible]	[illegible]
麥酒	麒麟	一函	[illegible]	[illegible]	[illegible]	[illegible]
▲肥料(2) 豆粕	安東	一枚	[illegible]	[illegible]	[illegible]	[illegible]
硫安		十貫	[illegible]	[illegible]	[illegible]	[illegible]
▲建築用材料(3) 木材	朝鮮松挽材	一才	[illegible]	[illegible]	[illegible]	[illegible]
金物	亞鉛引浪板	一枚	[illegible]	[illegible]	[illegible]	[illegible]
板硝子	旭票	一箱	[illegible]	[illegible]	[illegible]	[illegible]
▲其他(3) 牛皮	改良上	百斤	[illegible]	[illegible]	[illegible]	[illegible]
洋紙	富士자라四二封度	一連	[illegible]	[illegible]	[illegible]	[illegible]
燐寸	羽鹿	二百打一函	[illegible]	[illegible]	[illegible]	[illegible]
▲總平均指數				[illegible]	[illegible]	[illegible]

鑛業權設定·移動

◇鑛業權移轉

登錄番號	鑛區所在地	登錄月日	鑛業權者住所氏名
八八七〇	忠南公州郡鷄龍面	昭和十一年十二月十七日	京城府鍾路一丁目 代表者 鄭福完 光陽郡光陽面 朴貴業
一三五六三	咸北鏡城郡鏡城面	昭和十一年十二月十七日	會寧郡會寧邑 楠森淸吉
一〇七〇	忠南公州郡反浦面 長岐面州外面	昭和十一年十二月十八日	大邱府西千代田町 金庸杜

◇共同鑛業權者脫退

登錄番號	鑛區所在地	登錄月日	事項
九九二一	江原寧越郡南面 平昌郡平昌面	昭和十一年十二月十七日	朴南德任意脫退함
一三四七七	全南寶城郡老安面 羅州邑	昭和十一年十二月十八日	朴炳勛任意脫退함
一三三〇〇	平北熙川郡新豐面	昭和十一年十二月十八日	金應燮任意脫退함
一〇六二一	咸南長津郡中南面 新南面	昭和十一年十二月十八日	車泰敎任意脫退함
一三三三一	同新南面	同	同
一三三四一	同新南面	同	同

◇鑛業權消滅

登錄番號	鑛區所在地	登錄月日	事項
九九三五	京畿楊平郡江上面 江下面	昭和十一年十二月十七日	廢業
九一五一	京畿廣州郡東部面	同	同
一〇九五四	同楊平郡[illegible]	同	同
一二〇一七	同	同	同
九一九九	京畿廣州郡中垈面	昭和十一年十二月十八日	同
九三四九	忠南扶餘郡恩山面	同	同

雙虹舞 【87】

方仁根 作
金奎澤 畫

숙 옹 (四)

레식이 나아가보니 윤호가 벌떡거리고 들어오며

「일은다 여외히 되엿습니다」

하고 안젓다。그리고 주머니에서 서류를 끄내노핫다。

바면장이 죽엇다는 말을듯고 레식은 알욘이 빠진것보다 시원하엿다。그바면장때문에 면서기까지 떨어진 윤호는 더욱조와하엿다。그들이 만나서 이야기한것은 물론 그집에지금 돈도업고 야단일러이니 이기회에 돈을대주어 집과터를 빼앗고 권리를 잡는것이 가장조흔 분푸리라고 의론이되엿다。레식은 은명을 아직것 이즌것은 아니오 미워하면서도 놀배척받은것이 분해서 한번 그자존심을 짓밟어주고시픈야심이 잇섯는데 마침조흔때 수로 윤호를 은명의 아저씨라는자에게 보내어 그속을 뽑아보니 과연 지금에스는 판이엇다。윤호가 말을끄내니 그자는 몹시 반가워하엿다。처음에는 차용증서만 바드려고 하다가나 종에는 아조은명에게 이전을하고 저당권설정을 하기로하는데 속불가불 그것은 은명에게약간 이어서할수밧에업다고하여 두번재윤호는 은명의 아저씨라는자에게정략을 보내엇다。술잔이나 먹으며 비밀히 의론해본결과 그자도 농사짓고 가난하며 응칠한것을간파한 윤호는 돈백원을 언저줄레니 이리이리하자고 약속을 하엿다。결국 은명의집과 터와 밧이 전부 천여원가치는 되는데 오백원을 주기로 하고 백원은 그자가먹고 백원은 윤호가먹고 장례비를 오백원 들엇다고 하고는 삼백원쯤써도 은명이 모를것이라고 한것이다。그리고는 기한을 짤게하면 그것을 은명이 어찌할수업서 돈백원이나 언저주고 차지하게 되리라는심산이엇다。

그들은 사람이 죽엇거나 누가 파산을 당하거나 그런것을 교게할정을가지지못하엿다。다만 자기들에게 리익이되고 마음에 안령하면 원세상에 불이라도 질을 욕심이엇다。눈에 거슬리는 광호를 쫓차보내고 그다음 면장이죽고 은명에게 분푸리하고 순철이 재미업게 굴어 서울로 쫓처보내고 이라케하니 이동내는 그들의 천지가된것가티 생각하엿다。그들이생각하는 이말망문자를 청결하니 시원하엿다。누구나 자기네들 손아귀에 안들면 이동내에서는 쫓겨나는것으로 인정을하고 또그것이성되매 대가리짓을 아니할수업섯다。

레식의내외가 대장이되고 윤호와 민준은 부하가되고 그밋으로도 졸병들이만허 이동내를 쥐엿다 폇다하는것이엇다。

레식은 돈 오백원을 해여서 윤호에게 주면「수고햇소」라고말한뒤에 서류를 뒤적거려보앗다 그리고 레식은 늣긋한드시 빙긋우섯다。

「그래 은명이는모르지」

「암만요 그자하고 나하고 다 꿍꿍이롤대는데 누가알아요」

「그자도 돈백원먹게되니 조화하겟구먼」

「암만요자식이때홍치하는데요」

하고 윤호는 자긔의 홍치한것은 주머니에 넛코 천연스럽게 말하는것이엇다。

「그러기에 일가니아저씨니하면서도 도둑먹는게지」

『놈이 백원뿐아니라 장례비삼백원중에서도 더먹을작정인모양입되다』

『암그야 확한노릇이지—암만약은체해도 여자란 그러기 어둡거든』

『그런것쯤 넘기기야 여반장이죠』

『대관절 래일 등기소에 가서 수속은 다해야해』

『건 염려마십시요』

『나종에 은명이란 게집에가 쫄쭐 우는꼴을 봐야 속이 후련할텐데』

『월요 메달만 참으시면 보실걸요』

『그러구 참 우리 이번에는 조상도가고 호상도가고 부조도하고 남보는데는 조금도 눈치를 채지안토록 합시다 아주 친절하게 하잔말야』

『암 그야、다 이롤말슴입니다 그만한 이면경계 모르고 일을하겟습니까』

『그러길래 나도 강상을 맛고 일울하지——뉘조코 매부조라는격으로 우리서로 다 조흐니까』

『그러쿠말구요 그래서 나는 파상일이라면 발벗고 나서는게아닙니까』

『사람이란 다 이러케 손을잡고 일울해야 정이 드는게야』

『여부가 잇습니까 참 우리는 인제 몇수업는 정이 들엇습니다』

선한사람끼리도 정이 들지만 악한사람끼리도 정이 몹시 드는모양이엇다。그들의 이야기는 몹시도 정답고 구수하엿다。

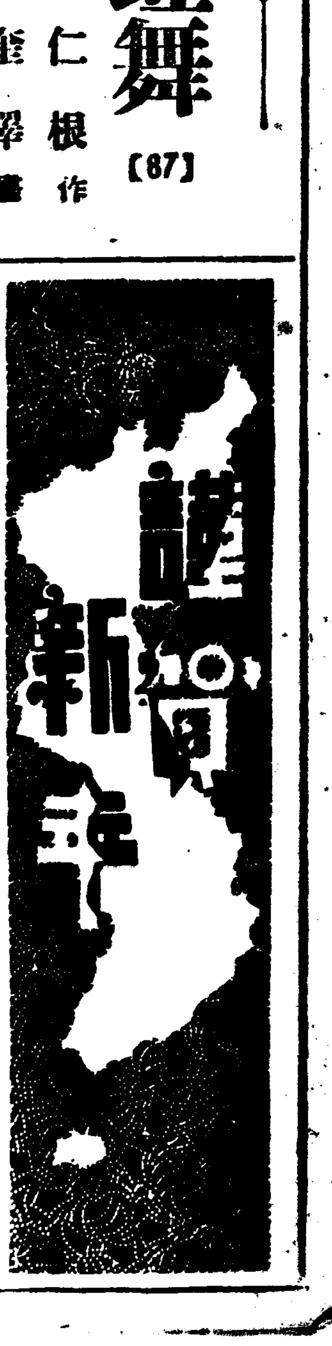

牙 山

牙山郡道高 徐廷完
同 靈仁 河鎭澤
同 仁州 金齊鉉
同 湯井 張南用

牙山郡仙掌 曹秉烈
同 仁州 崔益秀
同 靈仁 鄭憲祖
同 仁州 池錫範

牙山金融組合 組合長 沈仁澤

靈仁 李慶善
湯井 李奎鎔
新昌 金相燮
仙掌 李聖雨
仙掌 崔俊永
仙掌 洪淳伯
溫泉 金明洙

牙山郡仙掌金融組合 組合長 徐廷昱

牙山郡 靈仁面職員一同

牙山郡 仙掌面職員一同

板谷生命平澤監督所 鄭英男

牙山郡牙 道高面職員一同

溫陽溫泉 大同精米所 溫陽支店 電話一六番

溫陽溫泉 東一商會 李弼華

忠南仙掌驛前 仙掌醫院 沈憲求

忠南仙掌驛前 永信理髮館 主 崔漢永

忠南仙掌港 仙掌金融組合

牙山郡靈仁面牙山里 靈仙釀造場 李敏錫

毛山驛前 ⊙運送店 主 李達善

牙山郡排芳面中里 溫陽鑛山 小林定次郎

溫陽溫泉 鍼灸業 宋雲榮

河 東

河東邑內 南一物産株式會社 社長 余衡奎

河東邑內 南一物産株式會社 專務取締役 金宰奎

全南光陽郡鳳岡面 開龍金鑛事務所 朴容基 李正哲 孫正銖

靑岩面普通學校長 昔鳳烈

岳陽面亭東里 牛島喜興吉

花開面 龍岡釀造場

河東酒造組合長 辛在佑

河東郡廳

河東金融組合

辰橋面松院釀造場 金廷煥

河東酒造組合

河東漁業組合

大邱地方專賣局 河東出張所

河東醫院 崔祥旭

橫川面職員一同

靑岩面職員一同

金南面職員一同

辰橋面職員一同

北川面職員一同

默溪簡易學校 李太仁

靑岩面坪村釀造場 鄭尙福

岳陽面職員一同

株式會社慶尙合同銀行河東支店 支配人 余璟燁

花開面塔里 河炳基

北川面花亭里 李世植

北川面稷田里 鄭贊錫

岳陽金融組合

慶南河東郡良甫面雲岩里 精米業 肥料 金一商店

雲岩産米組合

露梁津 金相儁 張稙洙